REVISTA DE CULTURA POLÍTICA DEL FRENTE DE GUERRA ORIENTAL
COMANDANTE EN JEFE MANUEL VÁSQUEZ CASTAÑO
DEL EJÉRCITO DE LIBERACIÓN NACIONAL. E.L.N.

Primer Semestre de 2021 Año 13. No.13
Montañas, selvas y sabanas del Oriente Colombiano

ORIENTESE

ORIENTESE

Revista de Cultura Política del
Frente de Guerra Oriental
Comandante en Jefe
Manuel Vásquez Castaño
del Ejército de Liberación Nacional.
ELN. Colombia.

No. 13, Año 13
Primer Semestre 2021

Directores:
M.P.M.E. del F.G.O.

Consejo Editorial, en Memoria:
Domingo Laín Sánz
Efraín Pabón Pabón
José David Suárez
Adonay Ardila Pinilla
Compañero Diego
Compañera Nubia
Compañera Estrella
Compañero Pomares
José Alfredo Arriguí
Pedro Arturo Téllez
José Daniel Pérez

Diseño y diagramación:
Colectivo Hombre Nuevo

Edición Impresa:
Ediciones-Venceremos

Distribución
Sistema Patria Libre

Página Internet:
www.fgoriental.org
www.eln-voces.com
www.patrialibre.org

Emisora
Voz de la Libertad, 95.5 fm stereo

Hecho en las montañas, selvas y
sabanas del Oriente Colombiano.

Se autoriza la reproducción total o
parcial citando su fuente.

Sumario

- **Editorial**: Un problema de dignidad..........................3
- **Nación:** Colombia un proyecto de nación que se resiste al cambio y un cambio que se resiste a ser profundo :..7
- **Mundo:** Balance geopolítico y de la pandemia: reacomodación táctica de la disputa interimperialista..13
- **América Latina:** Crisis de acumulación mundial y las tres vías de la agenda imperialista para América Latina 18
- **Identidad:** Pensamiento y legado de nuestros Comandantes...21
- **Ciudad:** Último periodo de luchas en Colombia, los jóvenes proletarios urbanos como protagonistas.......24
- **Región:** Región en imágenes Orinoquía...................28
- **Ambiente:** ¿Protección del medio ambiente? cortina de humo para delimitar los territorios y venderlos al capital transnacional...30
- **Mujeres en Rebeldía:** Por la emancipación social, una batalla vigente...32
- **Cultura:** Que nos comunica la cultura digital global y por qué suspira la cultura artesanal.............................35
- **Cultura:** Carta del Jefe Indio Seattle al Presidente de los Estados Unidos..39
- **Cultura:** La ventana roja y el alar negro...................42

UN PROBLEMA DE DIGNIDAD

"Nuestra vida es caminar, siempre con nuestra casa a las espaldas,
las armas en la mano,
los ojos vigilantes y el corazón lleno de amor a los pobres
y desprecio a los ricos y opresores.
Combatimos, trabajamos, estudiamos
y llevamos nuestro mismo entusiasmo
a los campesinos pobres".
Manuel Pérez Martínez

El régimen de gobierno fascista, ultraconservador y militarista del Uribeduquismo hace de la mentira su verdad oficial y una herramienta política perversa, que les posibilita la desinformación y manipulación mediática, para desarrollar sus planes antipopulares, antidemocráticos y militarista.

La ultraderecha que Uribe y Duque lideran y posicionan como la ruta más adecuada para conducir los intereses de las élites del Bloque Dominante y del imperialismo, sigue profundizando las desigualdades sociales y el conflicto de clases, como también alterando las buenas relaciones y fraternidad latinoamericana.

La mentira oficial como arma política convierte al gobierno en un detractor político no confiable y

el Estado colombiano en un vecino hostil, generando desconfianza y prevenciones con los connacionales y comunidad internacional.

El Ejército de Liberación Nacional, ELN, como fuerza beligerante sigue su historia de lucha y resistencia revolucionaria como una Vanguardia Político Militar sin claudicar y con vocación de poder, por lo tanto, no estamos mendigando nada ni estamos enajenando los intereses del pueblo ni de la revolución. Ejercemos el derecho universal del la Rebelión porque la soberanía, dignidad, bienestar y felicidad de Colombia es afectada en detrimento de la autodeterminación e independencia de nuestro pueblo, lo que indica que seremos Siempre Rebeldes.

Aunque es un propósito recurrente del régimen de gobierno de turno estigmatizar al ELN de Organización terrorista y desconocer la naturaleza política de nuestro Proyecto Revolucionario, corresponde confrontar la "verdad oficial" con la verdad real. La actitud hostil y proimperialista del gobierno de Duque es una estrategia para generar una nueva coyuntura internacional contra los proyectos políticos alternativos y revolucionarios del continente, retoman como caballito de batalla la delegación Elena en Cuba.

Nuestra delegación tiene la misión oficial de la Organización para adelantar diálogos y no para planear acciones militares, en el marco de unos protocolos que a la luz del Derecho Internacional para dirimir conflictos son legítimos y vinculantes.

El Estado colombiano en el gobierno del expresidente Santos tercamente planteó los diálogos sin el cese bilateral al fuego, es decir, con el conflicto en desarrollo y, ahora pretenden imponer condiciones no procedentes, desconociendo los protocolos preestablecidos. Tomar la acción legítima contra la Escuela doctrinaria internacional de la policía General Santander de Bogotá (enero 17 de 2019) como un acto terrorista que no connota ruptura, para deslegitimar los protocolos y compromiso de Estado es una leguleyada inconcebible en el ejercicio de la diplomacia.

La unidad de mando y cohesión orgánico política del ELN, molesta y preocupa a los guerreristas del régimen. Somos una Organización Político Militar con una línea de mando jerarquizada con estructuras locales, regionales y nacionales conectadas mediante la articulación orgánico política -no federadas- que seguirá desarrollando el accionar político militar en defensa de los intereses del pueblo y confrontando la guerra sucia y terrorismo de Estado.

El comisionado Ceballos y el flamante comodín del ministerio de defensa Molano "buitres de guerra" por encargo, cierran cualquier posibilidad de diálogo con el ELN en nombre del establecimiento, para justificar y continuar la guerra sin cuartel y violencia política que se aplica a quienes pensamos diferente al régimen político y de gobierno y, creemos que un mundo mejor es posible.

La política de Intervención Integral y ahora como las Zonas Futuro, configura toda una estrategia de guerra integral y de disputa territorial, cultural, económica, social y ambiental convirtiendo la lucha social y política en delito a combatir y a sus dirigentes en carroña, deshumanizando el conflicto social, político y armado.

El continuismo del régimen de gobierno y la obsesión de las elites oligárquicas por pervivir en el poder convierten a Colombia en un Estado sumiso y subalterno de los intereses imperialistas, enajenando la Nación y propiciando el anexionismo y dependencia, siendo una vergüenza para los colombianos con sentido y dolor de patria, que deslegitima y pisotea la dignidad de Nuestro Pueblo y la soberanía nacional.

Un Estado y régimen de estas características hace que la cartera del ministerio de defensa se convierta en una plataforma económica y política bien aceitada para promover presidentes, amasar fortunas y degradar las apátridas Fuerzas Armadas. Recordar ministros y generales lacayos sería un ejercicio de muchos nombres, pero la historia ya reseña un gran número resiente de no grato recordatorio: los Palominos, los Martínez, los Pinzones, los Trujillo, los Santos entre otros, no sería correcto hacer apología de estos verdugos del pueblo e instituciones sin dignidad de patria.

Es una prioridad que los miembros de los componentes de las fuerzas armadas, retomen la huestes libertarias y patrióticas en pro de refundar la Nueva Colombia para que sea verdaderamente libre, soberana y digna; hacer causa común y de la mano de las clases populares no permitir el holocausto ambiental, social, cultural y económico preconcebido por las élites oligárquicos burguesas y régimen como el impuesto por AUV y el subpresidente Duque.

Ese Estado corrupto y mafioso que asesina campesinos y dirigentes sociales siete días a la semana, debe caer. La violencia política para-institucional se pretende encubrir convirtiendo en "harina de un mismo costal", las acciones revolucionarias con las delincuenciales y mafiosas que encubre la guerra sucia y terrorismo de Estado.

Que sea el momento propicio para que se haga conciencia que el salario de miseria que oficiales y suboficiales perciben NO justifica la lealtad que demandan sus Generales elitizados y corruptos; que masacrar al pueblo en nombre de la paz para el capital, la democracia para las élites y la libertad para los opresores, no es el papel de una Digna y Patriótica Fuerzas Armadas, su deber es defender la soberanía nacional y popular.

El Bloque Popular y Revolucionario debe priorizar la unidad sin mezquindades, es hora de la alianza verdadera de los oprimidos contra los opresores en el marco de un programa estructural de cambio. Hay que superar el eclecticismo político, las retóricas politiqueras y no desviar el camino de la emancipación social y de clase.

Corresponde desarrollar el principio Lucha-Unidad-Lucha y ejercer el derecho universal de la Rebelión de los pueblos, construyendo y consolidando la Insurgencia Popular.

Es un imperativo la acción revolucionaria y humanista, el fortalecimiento de las formas de organización y lucha del proletariado y el pueblo para confrontar la violencia política reaccionaria de las élites del Bloque Dominante. La acción consciente de las masas oprimidas y explotadas en el proceso emancipatorio se hace necesaria para alcanzar la democracia y soberanía popular, además de las condiciones de vida y existencia digna.

Perseverar en la lucha sin renunciar a la defensa de las conquistas económicas y sociales que el oprobioso régimen y capitalismo salvaje niegan a las mayorías nacionales.

El momento histórico nos demanda la vocación de poder, la inaplazable unidad del Bloque Popular Revolucionario y la consolidación de la Insurgencia Popular; estamos ante la disyuntiva de:
barbarie o socialismo.

¡Colombia para los trabajadores,
Ni un paso atrás Liberación o Muerte!
¡ Ni rendición ni entrega,
Siempre junto al pueblo!
Mando Político Militar Estratégico
Frente de Guerra Oriental
Comandante en Jefe Manuel Vásquez Castaño
Ejército de Liberación Nacional ELN
Marzo 2021

"Con el tiempo crecía mi fe en el pueblo y en los compañeros.
Y en los momentos más difíciles que vinieron después,
sería el pueblo ese gran árbol al que me agarraría para no caer.
El pueblo: desde el principio había sido el motor de mi compromiso.
(...) El pueblo colombiano era el que sostenía en últimas mi esperanza".

Manuel Pérez Martínez

COLOMBIA UN PROYECTO DE NACIÓN QUE SE RESISTE AL CAMBIO Y UN CAMBIO QUE SE RESISTE A SER PROFUNDO

El proyecto de nación colombiana liderado por una agonizante oligarquía lacaya del imperialismo pasa por su peor momento. Pero la bestia aun cuando está en su momento más agonizante, da su batalla más fiera; recrudeciendo el trato en contra de las masas trabajadoras, empobreciendo sus condiciones de vida, reprimiendo vilmente su legítima protesta y aumentando la explotación de los recursos y riquezas de la nación. La necesidad de un pronto cambio es inaplazable a pesar de la dura resistencia de la oligarquía para que no se orqueste, pero de darse la posibilidad de que este se produzca, cabe preguntarse: ¿qué tan profundo sería? ¿Sobre qué eje se movería? y ¿quiénes serían sus protagonistas?

La profundización de la crisis en la era Duque

El restablecimiento del *uribato* bajo el gobierno Duque, como cabeza de playa del régimen, antes que consolidar su dominio, representó la profundización de la crisis en este periodo alcanzando niveles históricos de catástrofe en materia económica, descrédito de las instituciones e inconformidad social. Mostrando que el boom de optimismo y recuperación de confianza que marcaron los gobiernos de Uribe y Santos, no eran sino un espejismo de las cuatro décadas de crisis de la que está herido de muerte el país.

Por tanto, la crisis de la nación colombiana es el resultado histórico de un capitalismo dependiente que ha enterrado sus posibilidades de desarrollo soberano, producto de una tendencial pérdida de pesos del sector productivo, declive industrial y desempleo estructural; una dependencia al sistema financiero y sus formas especulativas, como órgano dinamizador de la inversión y la deuda; la proliferación del sector servicio y el aumento progresivo de la precariedad económica tienen a las masas trabajadoras al borde de la indigencia.

La situación empeoró en la última década con la caída de las rentas minero-energéticas (petróleo, carbón, oro y ferroniquel) producto del cambio en los mercados mundiales de materias primas, esto tiene frenada la inversión extranjera directa y viene produciendo un creciente déficit fiscal en la nación;

el cierre y las cuarentenas producto de la pandemia del COVID-19, profundizaron la crisis y tienen penando al mercado interno, principalmente al comercio mediano y pequeño, así como a la gran masa de trabajadores que han perdido sus empleos o tienen que disputarse de forma más agresiva el rebusque.

Mientras la pandemia va encontrando su final con la aparición de las vacunas y la disputa por su consecución, claves para superar las restricciones, se preguntan los economistas ¿cuál tipo de recuperación va a tener el país? Si será por un rebote que se presente al mismo momento en que se consolide la apertura o será más bien lenta e incapaz de alcanzar los niveles de desarrollo previo a la pandemia, la situación de por sí es compleja, puesto que la economía colombiana se contrajo 7,5% durante 2020 producto de los cierres y cuarentenas.

Existen por lo menos tres variables que no permitirán que Colombia obtenga una recuperación de rebote en el corto y mediano plazo: el incremento de la deuda, el déficit fiscal y la deflación. La deuda pública aumentó al 62% del PIB en 2020, un aumento relativamente moderado frente a 2019, pero que muestra el sobre endeudamiento que tiene la economía lo que afecta su sostenibilidad a mediano plazo. Es decir, en palabras más claras significa que el país funciona al debe, y tanto el sector público como privado acumulan altas deudas.

Con estas altas tasas de endeudamiento ya preocupantes, el criminal Carrasquilla pretende incrementar los impuestos en contra de los colombianos y, en particular, el IVA contra la clase trabajadora y los más pobres, para intentar reducir radicalmente el déficit fiscal en el presente año. Ahora bien, el segundo elemento descrito: el déficit fiscal, está alcanzando un preocupante 9% del PIB en el escenario post-pandemia, lo que va a llevar seguramente al régimen a consolidar una política agresiva para superarlo en el menor tiempo posible.

Otro síntoma de la crisis estructural de la economía colombiana, es el estado de la inflación para el escenario de recuperación económica. De presentarse una deflación o sea una inflación anual de menos del 2%, esto no permitirá la recuperación de sectores comerciales y por ende en un mercado tan irregular como el mercado laboral colombiano, lo anterior impediría la recuperación post-pandemia fácilmente. La inflación se redujo para el año 2020 a un récord histórico del 1,6 %, que para el país equivale a una deflación, reflejo no de una simple recesión sino de algo más grave.

Conjurada esta complicada situación, el gobierno pretende ahora resolver el problema amenazando con otra nueva reforma tributaria, la que sería, la segunda del gobierno Duque, lo que deja en evidencia que la primera hecha en 2019 estuvo mal diseñada. Este error apalancó el déficit fiscal que junto a la pandemia produjo el peor escenario para 2020. Si en 2019 la economía generó $881 billones de riqueza, en el año siguiente fue de tan sólo $815 billones. Así mismo, el desempleo subió del 10% de la fuerza de trabajo al 16%. La economía también perdió un 7% de su riqueza el año pasado y marcó un desempleo de 15,9% en 2020, de acuerdo con el DANE.

La esperanza de una recuperación pronta está lejos de producirse y es más posible que se presente una lenta y tardía dinamización que no logre recuperar el ya bajo ritmo anterior al 2020. Ante este panorama tan sombrío, el régimen se ha tornado despótico, autoritario e insensible, hasta con los más mínimos

reclamos de las masas, el temor que tiene de perder la capacidad de administrar la crisis lo lleva a tener prácticas fascistas y a profundizar sus procesos de deterioro y corrupción.

La gestión de Duque: inspiración del cambio

El gobierno inicia su gestión con un nauseabundo fraude electoral que dejó en evidencia la corrupción de la Registraduría y su papel en la victoria en segunda vuelta de Iván Duque. También aparecieron pruebas sobre la financiación de la campaña y la intervención de sectores del narco-paramilitarismo en un episodio que se conoce como ñeñepolitica. Saliendo a la luz pública como este oscuro empresario del Cesar ingresó dinero con la ayuda de ex funcionarias de la campaña Duque, colaboradores incondicionales de Uribe.

Estos hechos muestran la clara influencia y la presencia del narcotráfico en el gobierno, si bien el régimen en general desde hace por lo menos tres décadas se articula al narcotráfico y sus señores oscuros, en particular, este último gobierno ha dejado en evidencia su estrecha relación con el crimen. Esta situación está acompañada además de insólitas anécdotas como el hallazgo de la narco-finca del embajador en Uruguay Fernando Sanclemente, en una zona muy cerca de la capital de la República. Las protagonizadas por Martha Lucia Ramírez, y su estrecha relación comercial y personal con el narcotraficante Memo Fantasma. Así como la "calamidad familiar" de su hermano condenado por tráfico en los Estados Unidos.

Así mismo, el aumento de los cultivos ilícitos en el país, como el boom de la oferta del alcaloide colombiano en el mercado norteamericano, demuestra la permisividad del gobierno para proteger y promover esta industria. Hay sin duda, una enorme infiltración de la mafia y un conjunto de los clanes del narcotráfico en la política nacional y regional. Especialistas afirman que en el país existen por lo menos 17 clanes regionales que hoy gobiernan, donde por lo menos uno de sus familiares tiene vínculos con el narcotráfico o el paramilitarismo.

Duque también se ha convertido en un personaje impopular, que desde los inicios de su gestión ha tenido grandes procesos de movilización en su contra, protestas que han denunciado la corrupción de las instituciones y los vejámenes en contra de la población civil por parte de las genocidas fuerzas armadas, respondiendo siempre el gobierno de forma desproporcionada y violenta a las masas. La frecuencia de las movilizaciones y la intensidad de las formas que tomó, abre para este periodo una oleada de protestas que produce un auge en la movilización social, con una dinámica no vista en 30 años.

Los beneficios al gran capital a expensas de las masas

El régimen de explotación conformado por los conglomerados financieros internacionales y nacionales, están a sus anchas constriñendo al Estado para garantizar sus intereses y ganancias, exigiendo gabelas, seguridad jurídica y financiera. Según datos de la DIAN, el año pasado el recaudo tributario cayó $11,2 billones: una parte fue reducción del impuesto de renta ($1,4 billones) y otra, reducción del recaudo del IVA en $7 billones ($5 billones el interno y $2 billones el de importaciones), resultado de la pandemia, lo que produjo una contracción del recaudo para 2021.

Históricamente el recaudo de impuestos nacionales ha sido bajo. Sólo en 2015 superó el 15% del PIB, pero de ahí en adelante promedia 14,6% del producto. Para eliminar estos déficits, y no hacer,

una reforma tributaria regresiva y en contra de los trabajadores, se deben suprimir las exenciones que permiten que el sector financiero pagara en 2020 apenas el 1,9% de sus utilidades de $121 billones; las petroleras, el 7% de $92 billones, y las empresas mineras, el 6% de $31 billones, cuando debieron pagar el 33% como estipula la ley. El costo para el fisco de estos tres sectores fue de $80 billones, más de cinco veces lo que el Gobierno intenta recaudar con su nueva reforma.

Dicha reforma pretende aumentar el recaudo en un modesto 1,5% del PIB, o sea, compensar el 1% regalado en la reforma de 2019 más un incremento neto de $5 billones. En 2021 la tarifa a las empresas se reduce al 31% de la renta gravable. Las medidas populistas como la de ampliar el esquema de devolución del IVA para dos millones de hogares, o sea al 16 % de la población, que es la mitad de las personas pobres del país. Lo anterior es insuficiente debido a que no se ha realizado un censo económico que permita caracterizar a unos 29 millones de colombianos que viven en la informalidad, así la devolución del IVA no es más que algo demagógico y que busca otros intereses, como el hecho de intentarlos bancarizar.

Sobre qué eje debe hacerse el cambio

El régimen de dominación acorralado por su inoperancia, ha cooptado la mayoría de contrapesos a su gestión, haciéndose de la Fiscalía y posicionando a un ególatra narcisista como fiscal, que utiliza el máximo ente de acusación, como policía política; una procuraduría de bolsillo y otras instituciones, que le restan garantías al propio estado de derecho. En el legislativo haciendo uso de una maquinaria clientelista, viene entregando puestos a cambio de lealtades y adhesiones. La necesidad de un cambio de régimen ante la crisis del proyecto uribista en cabeza de Duque, tiene a todos apuntando al 2022.

El cambio, de darse, requiere se remita a necesidades reales y argumentos suficientes como la situación social descrita y la crisis humanitaria que se ha recrudecido producto de la violencia en la zona rural del país, que se apalanca por el aumento en el área de cultivos ilícitos, la aparición de nuevos grupos armados, la disputa mafiosa por el control estratégico de esta industria y la incubación de una guerra irregular, que disparó las masacres, el asesinato de líderes sociales y el desplazamiento.

Así mismo, la gestión politiquera de la pandemia tiene al país con una cifra de contagio que lo pone en los vergonzosos primeros lugares a nivel mundial, duplicando los efectos colaterales económicos y sociales de la pandemia. Estos motivos más que suficientes, abren la necesidad de un cambio, pero de darse ¿sobre qué eje sería?

Para responder a esto, antes que nada, es necesario entender varios elementos de la geopolítica global. Primero, el falso giro del régimen imperialista nor-

teamericano producido en las últimas elecciones, ya va mostrando los primeros signos de articulación con el régimen colombiano, pues si bien, Biden está siendo mostrado como "el hombre del cambio", por recuperar la agenda climática, la bandera mundial de las migraciones, regreso a la OMS, baluartes del capitalismo; en materia militar ya empezó a demostrar la actitud de halcón del pentágono que no ha dejado de tener.

Así mismo, se resalta el giro hacia la moderación y el posible ocaso de las propuestas de derecha dura y pura, que, para el caso de América Latina, se describe en un auge del proceso progresista con las victorias de Fernández en Argentina, Arce en Bolivia y la cabeza a la segunda vuelta de Arauz en Ecuador, no obstante, estos gobiernos tienen poca maniobra ante la crisis que se avecina y es posible que su empeño redistribuidor de los ingresos, sin renta minero-energética no se dé.

Estos vientos nuevos llegan al país con el mensaje de ajustarse a una agenda consecuente con el nuevo periodo, el proyecto de nación centralizada y con eje en la capital se está fracturando, con la imposibilidad de responder a la crisis que envuelve en los dos últimos años el país, evidencia de ello es la puja regional que se está cocinando hacia la presidencia y que pretende un recambio de élite nacional a élite local, poniendo su proyecto regional como una necesaria cualidad de los cambios.

La salida regional

La región antioqueña, con su clase política dividida luego del desastre ambiental y humanitario de Hidroituango, que puede sepultar financiera y técnicamente a la EPM, perfila sus apuestas en una baraja de candidatos puestos en todos los espectros desde el uribismo, pasando por Federico Gutiérrez en el ramillete de los ex alcaldes, y terminando con Fajardo en el centro.

La región caribe también tiene interés luego de más de un siglo de no poner un presidente oriundo de esta región en la Casa de Nariño, el clan de los Char tiene a Alex, como figura presidencial potencial en varias apuestas que se vienen cocinando. Otras regiones no tienen intereses claros y es muy posible como ha sucedido antes que se plieguen al mejor postor, Santander tiene serias desavenencias por el proyecto minero en Santurbán y esto lo ha llevado a pensarse una candidatura propia con el particular Rodolfo Hernández.

El giro de la "nueva política"

También se plantea un eje de giro por parte de nuevas castas políticas, que pretende generar la imagen de cambio, pero se sabe que sólo es más de lo mismo, este es el caso del auto denominado centro, que presenta serias divisiones en su seno, el partido verde la matriz de esta facción política, no tiene un consenso claro hacia Fajardo a quien sectores de la "izquierda" (Inti Asprilla, Catherine Miranda, Camilo Romero) de los verdes consideran como oportunista y advenedizo.

La facción liderada por Angélica Lozano quien lleva los intereses de Claudia López y compañía se termina por juntar con escuderos de Santos como De la Calle y Cristo, intentando que la candidatura de Fajardo el "avistador" de ballenas no pierda volumen ni impulso. El viejo MOIR liderado por Robledo toma la decisión de escindirse del Polo Democrático Alternativo, forjando una nueva colectividad, Dignidad, a la que también ponen a sumarse a la denominada Coalición Esperanza.

Un cambio de poco calado

Otro eje de giro son los sectores que han reducido la disputa del cambio a dos simples posturas: los amigos y enemigos de la paz, acá se pretende darle dinámica al modelo, siempre y cuando se garanticen procesos de paz, modelados a imagen y semejanza de los liderados durante el gobierno Santos.

Gustavo Petro, quien intenta ejercer el liderazgo de la oposición teniendo en cuenta su resultado en las últimas elecciones conduce este bloque. Igualmente, la salida de Robledo y su cohorte del Polo, le dejó

el camino libre en este partido a los senadores de esta colectividad, que en cabeza de Iván Cepeda se junta con la Unión Patriótica y MAIS al denominado Pacto Histórico.

Cabe destacar el caso de Ángela María Robledo quien intentó picar en punta haciendo una escapada del lote de la Colombia Humana, so pretexto de tratos discriminatorios por su condición de mujer, a pesar que luego se adhirió al grupo de caballeros padres de la patria del santismo.

¿Un nuevo giro a la derecha?

La derecha se arremolina en distintos ejes que se concentran en la figura de Álvaro Uribe la premisa es mantener el proyecto, posicionando "nuevos" rostros y renovando alianzas. El bloque de los exalcaldes con *Fico* Gutiérrez, Peñalosa y Alex Char, seguidos de Rey exgobernador de Cundinamarca, Luis Pérez y Dilian Francisca Toro, en una coalición matizada por sectores de los partidos tradicionales de la U, liberales y conservadores acá suena también la figura de la vicepresidenta Marta Lucía Ramírez.

El uribismo pura sangre se mantiene a la expectativa de la candidatura, tras la muerte de Holmes Trujillo un presidenciable que representaba al uribismo leal, pero "moderado", procura la postulación del propio hijo de Uribe, Tomás, con quien el criminal de guerra pretende continuar en el poder. Por lo pronto, el Centro Democrático viene conformando sus listas convocando a personalidades de todos los orígenes, buscando una cara fresca, eso sí cuidando su imagen de derecha.

El Bloque Popular y Revolucionario su tarea para el logro de un cambio profundo

El Bloque Popular y Revolucionario colombiano intenta tomar forma aprovechando los últimos episodios de movilización social, no obstante, a parte de las espontáneas, pero valiosas formas que toman estos escenarios, ha sido complicado desarrollar formas de articulación que contengan una agenda unitaria y sistemática, que permita enfocar la movilización a tareas más estratégicas, sin que se diluya en episodios aislados y termine capitaneado por agentes foráneos.

Sigue haciendo falta una formula política propia, que le dé profundidad a las reivindicaciones sociales y un carácter popular a las tareas políticas, para ir desarrollando un escenario de acumulación estratégica a nivel social y político de cara a la construcción de una nueva nación. El oportunismo electoral intenta ponerse a la cabeza de la movilización, haciendo de las urnas un proceso movilizador, desgastando en la posición proselitista la dinámica y capacidad que de la movilización se desprende.

Un programa que inspire un cambio profundo está en deuda de consolidarse, la agenda no puede reducirse al sofisma de la paz y la guerra, cuando existe un desempleo que raya el 20% con una informalidad galopante, la cual ni un bono solidario o renta básica soluciona. El Bloque Popular y Revolucionario necesita construir una plataforma que recoja las principales necesidades de las masas por empleo y trabajo productivo, accesos a servicios sociales y públicos, alimentos e insumos de calidad y justos precios, por una vivienda popular, una democracia plena y paz con justicia social.

El sectarismo y falta de unidad del BPR y las facciones políticas desgastan la capacidad de construir una propuesta política para la movilización. Se necesita seguir construyendo la articulación real del BPR y hacer de la movilización social, el espacio político para una propuesta popular que construya un nuevo país. El Trabajo Político Organizativo es la acción revolucionaria a priorizar, para fortalecer el acumulado que mueva la correlación de fuerzas en el nuevo momento político, porque la concientización, organización y movilización de las masas, darán la fuerza necesaria para la victoria.

BALANCE GEOPOLÍTICO Y DE LA PANDEMIA: REACOMODACIÓN TÁCTICA DE LA DISPUTA INTER-IMPERIALISTA

Pérdida de hegemonía del imperialismo norteamericano

El capitalismo mundial desde antes del 2019 venía padeciendo una profunda crisis, acaecida, por un lado, por la pérdida de liderazgo por parte de los Estados Unidos en los mercados internacionales, y por el otro el posicionamiento de China en el mercado mundial que le ha disputado una gran porción del mismo. Un dato que revela la contracción económica es que el crecimiento del PIB en China pasó de un 12% a principios del siglo al 7% en 2019, y en 2020 se contrajo al 4,9%, mientras Estados Unidos llegó apenas al 2% en 2019.

Al momento de aparecer la pandemia generada por el avance del COVID-19 en el mundo entero, el imperialismo norteamericano se encontraba en una sin salida que no sabía cómo resolver, si lanzarse contra Irán, contra Venezuela o agudizar la confrontación en Siria y todo Oriente Medio.

La crisis económica generada por la quiebra de grandes empresas dentro de los Estados Unidos, el aumento acelerado del desempleo, la agudización de la violencia interna, la pérdida de liderazgo a nivel internacional, tenía al borde del desespero a Donald Trump, que no encontraba a quien culpar de sus desaciertos.

Joe Biden es un lobo disfrazado de oveja al que sectores progresistas estadounidenses apoyaron con la esperanza de ser parte del poder de un gobierno alternativo. Mientras Trump que impulsó un nacionalismo económico prepotente ante los organismos multilaterales y la comunidad internacional, intentó bloquear el mercado chino, promovió el golpe de estado en Bolivia y un intento fallido en Venezuela con Guaidó, como títeres de su gobierno. Biden aparece como el salvador ante el racismo de Trump, activa su participación en la OMS, reafirma el Tratado de París sobre cambio climático, ratifica su respaldo a Duque, mantiene la presión a Venezuela con su apoyo a Guaidó y por otra parte ataca países en Oriente Medio. Evidencia de que demócratas y republicanos mantienen sus acciones imperialistas en procura de proteger la hegemonía estadounidense.

Durante el último tiempo se hizo evidente la disputa inter oligárquica en el seno de la burguesía norteamericana, que se dividió en dos grandes grupos, por un lado, se encuentra el gran capital representado por los Conglomerados Financieros Trasnacionales de Wall Street y Silicon Valley, en cabeza del Partido Demócrata; y por el otro, el capital nacional norteamericano representado por el complejo militar

industrial, la industria automotriz, los hidrocarburos y la agroindustria liderados por los Republicanos.

Una de estas facciones, la del gran capital, adelantó una estrategia político-jurídica en contra de Trump con el fin de sacarlo del escenario electoral. Algunas acciones evidentes de dicha estrategia fueron la campaña realizada en diversos Estados criticando su gestión de la pandemia, una guerra mediática sobre temas neurálgicos como el aborto, la migración, el abuso policial y el racismo que terminaron generando una matriz de opinión pública favorable para el Partido Demócrata.

La crisis del COVID-19 profundizó la ya avanzada guerra comercial con China a la que Trump acusó de ser responsable del surgimiento de la pandemia, de igual manera continuó con su arremetida contra los países que ya tenía en la mira como Venezuela, Irán, Cuba y Rusia, esta última por disputarle la hegemonía económica, política y militar.

La Unión Europea en el concierto de la crisis

La Unión Europea atraviesa un momento clave para su porvenir como bloque, muy golpeada por la pandemia, con un bajo crecimiento económico y presa de varios conflictos con sus miembros, originados por el BREXIT. Necesita renovar su liderazgo interno, con una personalidad fuerte con sus adversarios y que permita además la cohesión de sus socios. La salida de Ángela Merkel la canciller alemana de la arena política, está dejando un vacío que tiene varios candidatos, quien suena con más fuerza es el actual presidente de Francia Emmanuel Macron. Las protestas internas son una situación que tiene la Unión Europea que tratar con prontitud, ya son casi cuatro los años de intensas movilizaciones con un amplio abanico de reivindicaciones y necesidades, que no tienen una salida clara, de estas protestas se alimenta sigilosamente la derecha, que aprovecha el descontento, como argumento para atacar la solidez de la unión con *euroescepticismo.*

Otro frente de disputa de la Unión Europea es su relación y vecindad con Rusia, el ajedrez que hoy representa la antigua cortina de hierro (países de Europa del Este), como tablero de estas dos potencias se mueve de forma permanente. La estrategia energética rusa sigue capitaneando los intereses de la potencia blanca en su influencia hacia occidente, esta última es contrarrestada por la política del *Euro-Maiden*, una estrategia de injerencia en las ex repúblicas socialistas bajo las banderas de democracia y apertura económica, el punto más tenso de esta disputa sigue siendo Ucrania.

El polvorín de medio oriente

En Oriente Medio se vienen consolidando dos bloques regionales que influencian las condiciones económicas, sociales y étnicas de esta zona. El liderado por la potencia Sunnie Arabia Saudita, con influencia en las monarquías de la Península Arábica, el Golfo Pérsico, Jordania y los territorios de la autoridad Palestina, caracterizado por la promoción del integrismo islámico por medio del denominado Estado Islámico y su alineación con el Estado de Israel. El segundo bloque liderado por Irán quien encabeza esta coalición con Líbano, Qatar, Yemen, Irak y Siria, propende por sacar a occidente de los asuntos de la región y cerrar filas frente a Israel, no obstante, recibe apoyo de Rusia y China.

El punto de la agenda más relevante en la disputa entre estos dos bloques, es el *Pacto nuclear de Irán* que pretende ser revivido con nueva agenda por el presidente norteamericano, sin embargo, la posi-

ción del país persa, pasó a una lógica más retadora y ahora exige que Estados Unidos le retire todas las sanciones primero. Marzo es crucial para saber el futuro de las negociaciones. El debate se centraría en la soberanía del programa nuclear y militar iraní, al que el país islámico ha manifestado no ceder ante los reclamos imperialistas, pero occidente lo que pretende es debilitar el demostrado poderío que ha venido ganando, su posición se debe sin duda al respaldo de las potencias asiáticas.

También se resalta en esta coyuntura cual sería el futuro de las tensiones en Palestina, Siria, Irak, Afganistán y Yemen. Esta región presenta aún conflictos armados activos, la injerencia de occidente si bien con Trump pareció caer levemente, es muy posible que Biden reactive el teatro de operaciones recrudeciendo la violencia en la zona. Esto puede llevar a que tanto Rusia principalmente o China eventualmente, activen dinámicas de cooperación con algunos de estos bandos por medio de Irán.

El Estrecho de Ormuz el cuello de botella de la producción petrolera y el comercio en el Golfo Pérsico, sigue siendo el epicentro de la tensión energética de la región, puesto que allí desembocará el proyecto de la ruta de la seda hacia el continente africano y es el punto físico de encuentro de las dos potencias regionales. Por último, resaltar el papel de Irán en el escenario geopolítico de Venezuela, que viene solidarizándose con el pueblo venezolano, asistiendo a ese país en estos momentos de duro bloqueo económico.

El nuevo trato al naciente imperio chino

China por su parte luego de la pandemia tiene un escenario diferente, pasó del buen y generoso vecino inversor, a una contagiosa potencia a la que le vienen dando portazos, varias naciones en la región Asia Pacífico. Australia y Nueva Zelanda ya preparan medidas restrictivas. También se destaca el conflicto en la ciudad de Hong Kong donde grupos políticos de derecha buscan la independencia para esta zona administrativa especial de la República Popular China y que claramente muestra, una matriz intervencionista por parte de occidente, principalmente son los norteamericanos que buscan ganar posicionamiento geoestratégico.

Las vacunas en la geopolítica:
“el objetivo no son las personas, sino la acumulación del capital”

La Pandemia del COVID-19 en 2020, desnudó la crisis del capitalismo, crisis superior a la de 1929, también dejó aún más claro el re-acomodamiento de los principales actores del imperialismo actual y el aumento de la brecha de desigualdad entre países capitalistas y pobres, al igual que entre los emporios económicos y el proletariado mundial, esta última contradicción alcanza fracturas de desigualdad abismales. Es una caída en picada que obliga a todos los actores a reacomodarse, aunque no es una solución para el Bloque Popular y Revolucionario mundial.

El COVID-19, cumple dos tareas importantes para el capital, neutraliza la protesta social mediante el confinamiento obligatorio y le permite a las grandes farmacéuticas sacar ventaja de la situación, volviendo aún más dependientes a los países menos desarrollados en materia sanitaria, en consecuencia, el negocio de las vacunas es una renta lucrativa, que fortalece aún más a los países que son potencia en la producción de medicamentos industrializados, además la enfermedad en si misma le está permitiendo al capitalismo mundial librarse de un gran sector de la población catalogado como “comensales improductivos”, indigentes, desahuciados y ancianos,

redistribuir las relaciones de poder y afincarse aún más en el dominio de los pueblos empobrecidos del mundo.

La aparición de esta pandemia generó las condiciones para que el gran capital lograra un re-acomodamiento geoestratégico sobre el globo terráqueo, que le posibilitara el dominio en mejores condiciones de la economía mundial, que no han logrado con el uso de la guerra y la intervención directa.

No es gratuito que se diga que un sinnúmero de enfermedades tropicales, y especialmente las últimas tres pandemias, son producto de la manipulación genética de los virus como los que produjeron el Síndrome Respiratorio Agudo SARS-COV, la fiebre porcina A H1N1, y el COVID-19 o SARS 2, que han azotado a la humanidad, estas responden a la implementación de la estrategia de guerra biológica que se viene gestando desde 1980 en contra de los pueblos y cualquier otro enemigo. Esta última surge y sirvió para frenar las protestas sociales que se gestaban alrededor del mundo ante el inconformismo del proletariado contra el capitalismo.

En ese sentido existe un uso político y militar de los diferentes desastres biológicos que han golpeado a la humanidad a lo largo de la historia. Resulta útil remitirse al pasado en donde el capitalismo y el imperialismo se han aprovechado de diferentes pandemias en el mundo, para sacar ventajas políticas, sociales, económicas y militares. Traemos a colación algunas:

- La Gripe española, que dé española no tenía nada, pues sus primeros casos se presentaron en un hospital de Estados Unidos, fue entre 1918-1920 y se propagó al calor de la primera guerra mundial, los soldados la propagaron a medida que se iban distribuyendo en los diferentes frentes de batalla, según los expertos, mató a unos 50 millones de habitantes.
- La gripe asiática apareció en la península de Yunnan China en 1957 y en menos de un año se propagó por todo el mundo, la cual dejó más de un millón de muertos.
- La gripa de Hong Kong, se desarrolló entre 1968-69, según datos estimados mató alrededor de 4 millones de personas, logrando una afectación mundial.
- El SIDA, es una de las pandemias más graves que ha afectado a la humanidad, su contagio se produce principalmente a través de las relaciones sexuales, fue identificada en 1981 y rápidamente se propagó por todo el mundo, se cree que ha causado la muerte de al menos 25 millones de personas.

El rápido avance del COVID-19 por todo el mundo, que lleva más de dos millones y medio de muertos, ha generado sometimiento y alto consumo de las redes sociales, que fortalecen la alienación de las masas, y el capital de grandes empresas como: Amazon, Google, Facebook, Netflix, Starzplay, HBO GO, Disney.

Así mismo los aparatos de reproducción ideológica promovieron un comportamiento hegemónico en la gente, basado en el individualismo, el pánico y la desconfianza mutua, con la premisa de la protección del planeta y la preservación de la vida, se sustentaba en: "lávate las manos, usa tapabocas, descarga la aplicación corona app y quédate en casa". Este aislamiento inducido también conllevó al despido de millones de trabajadores, aprovechándose el capital para que de facto las empresas cambiaran su modelo de gestión tras la pandemia, lo que significó que el teletrabajo vino para quedarse, aumentando aún más la precarización de la vida laboral en el mundo.

Sin embargo, ante la crisis humanitaria presentada por el confinamiento social, la clase trabajadora que veía como se quedaba sin ingresos para cubrir las

necesidades básicas, salió sin dudarlo a protestar contra las medidas de confinamiento y la falta de apoyo por parte de los gobiernos, incapaces de brindar soluciones efectivas para evitar la propagación del virus. En todas partes del mundo se retomaron las banderas que estaban paralizadas a causa de la pandemia, la lucha contra el capitalismo se reactivó y los pueblos desesperados desafiaron no sólo al virus sino al despotismo con que los diferentes países estaban manejando la crisis. Con ello buscaban conquistar oportunidades para no morirse de hambre en el encierro y llamar la atención de los gobernantes, que brillaban por su ausencia ante la difícil situación.

A la vez, que se evidencia la fragilidad e incapacidad del sistema de salud a nivel mundial por atender la situación, la muerte de los infectados no se debe a la letalidad de la enfermedad, sino a la deficiente y precarizada atención en los sistemas de salud, que durante las últimas décadas han sido objeto de políticas de privatización y mercantilización que primaron sobre medidas preventivas, curativas y de atención oportuna, la deficiencia de la infraestructura hospitalaria y a la falta de una política universal en materia de salud. La respuesta a la pandemia puso de manifiesto la lógica capitalista, que se ha impuesto en donde prima la acumulación de capital por encima de la dignidad humana.

Hoy el mundo queda bajo la influencia de las grandes farmacéuticas, la batuta está en manos de los Estados Unidos (Pfizer y Moderna), Inglaterra (Oxford y AstraZeneca esta última en asocio con Suecia), Rusia (Sputnik V) y China (Sinovax), que son los países que a la fecha de hoy pueden presentar una vacuna para controlar el virus.

La solución de las vacunas, se fue consolidando más desde el punto de vista de la ganancia y no la necesidad de la humanidad de encontrar una solución integral a este problema, por un lado, sólo unos pocos países tienen la capacidad de investigación y producción de una vacuna con el fin de contrarrestar el virus y, por otra parte, los países con mayor poder adquisitivo acapararon la producción de estas para generar el control y dependencia. Entre ellos, se encuentran países como: EEUU, Israel y Canadá.

Una consecuencia inmediata de la pandemia será, la subida en los impuestos que van a experimentar los países en desarrollo para poder implementar la vacunación en sus territorios, esto afectará más a los sectores vulnerables y el gobierno buscará mitigar el déficit fiscal que ha dejado tras la interrupción de la producción por el confinamiento social. El proceso de vacunación además aportaría a la larga tendencia de endeudamiento que socava las economías de varios países del mundo.

Las potencias imperialistas y capitalistas continúan con políticas económicas encaminadas en la acumulación del capital y reposicionamiento de la dominación del comercio mundial, valiéndose de las tragedias de países sin desarrollo científico, los cuales utilizan los presupuestos nacionales con el fin de adquirir las pocas vacunas en circulación, ahondando la crisis de los proletarios del mundo. La oportunidad que representan las vacunas para los corruptos les permite convertir esta necesidad en un nuevo negocio, las oligarquías nacionales le sacan una buena tajada al proceso de vacunación sin que este cumpla el objetivo de una inmunidad a corto plazo.

Lo anterior, deja claro la estrecha relación entre las oligarquías de cada país con el gran capital, quienes, aprovechando esta calamidad mundial, renuevan sus votos en la histórica relación imperialista que los vincula.

Este virus tiene la tendencia a mutar agudizando la situación, por lo tanto, seguirá poniendo a prueba el sistema hasta desenmascarar su verdadera naturaleza. Los pueblos verán al modelo capitalista en su esencia, un modelo cruel, despiadado y sólo preocupado por sus mezquinos intereses; solamente un sistema de salud pública de calidad, acompañado de un modelo de investigación, promoción, prevención y curación al servicio de la humanidad, incluyendo la medicina alternativa y la superación del enfoque rentista de la salud, permitirán salir de esta pesadilla.

CRISIS DE ACUMULACIÓN MUNDIAL Y LAS TRES VÍAS DE LA AGENDA IMPERIALISTA PARA AMÉRICA LATINA

Expresión de la crisis capitalista en la región

De la mano de los recambios sucedidos en el último periodo del capitalismo, caracterizado por el descenso económico de EEUU, que viene perdiendo terreno, pero aún se mantiene como primera potencia; el ascenso de China que aún no logra copar el mercado mundial, pero que avanza en esa dirección; y un mínimo incremento del PIB global marcado por la pandemia; el escenario para América Latina está caracterizado por:

- Un debilitamiento estructural de los aparatos productivos nacionales, frente a los nuevos competidores asiáticos. En Suramérica descendió el peso del sector industrial y se deterioró el modelo de abastecimiento local, forjado durante la sustitución de importaciones. En Centroamérica la reestructuración es diferente, la subordinación periférica se asienta en una especialización en los eslabones más bajos de la cadena global de valor. Las dos subregiones sin expectativa de superar el retroceso productivo, que además está potenciado por la creciente dependencia financiera.

- Su condición marginal frente al proceso de revolución digital, en tanto ninguna nación de la región produce o innova tecnológicamente a la par de sus competidores en otras regiones, profundizando la relación subordinada propia de la División Internacional del Trabajo.

- Grandes transformaciones en el mundo del trabajo. Hay un aumento en la tasa de explotación, y la fuerza laboral ha adoptado formas poco complejas al punto de la taylorización (mecánicamente cada trabajador produce una pequeña parte que luego será ensamblada). La clase trabajadora nunca ha sido más grande en el mundo, el capitalismo ha creado una clase obrera de tres mil millones de trabajadores concentrada en América Latina, Asia y África. Situación que puede abrir procesos mucho más agudos de la lucha de clases.

- Un aumento en el monto de la deuda externa. El ingreso de préstamos impagables define la dinámica del ciclo financiero regional. La deuda tiende a acrecentarse en todos los países desde el 2013, y para diciembre de 2020 ascendió al 81% del PIB de la región.

- La caída del 37% de la inversión extranjera, de-

bido a las cuarentenas en 2020.

- El protagonismo del capitalismo asiático que ha desplazado las inversiones de la Unión Europea y entra en la pugna por el primer lugar con EEUU.

- Mantener y profundizar la primarización y el extractivismo, en clave de la vieja especialización en exportaciones básicas, afianzando la dependencia y el subdesarrollo. Se suma a este elemento, el jalonamiento productivo del Estado con inversiones en infraestructura, que ayudan a contener la crisis y posibilitan la salida de commodities.

Por lo cual, es fundamental ubicar en perspectiva las políticas imperialistas que seguramente marcarán la agenda económica de la Gran Burguesía Transnacional, y el papel de las oligarquías locales.

EEUU: reacomodamiento comercial para mantener su hegemonía

El gigante del norte preserva su lugar imperial preeminente como custodio del orden capitalista mundial y como primer inversor en América Latina. Mantiene una postura intervencionista y conserva la subordinación de una amplia red de apéndices. Sin embargo, afronta nuevas tensiones con los socios europeos y un choque con Rusia, que afecta la rivalidad estratégica con China.

Intenta forzar la reducción de los enormes desbalances comerciales respecto a su rival asiático en amplias regiones del mundo, incluida América Latina, a través de presiones geopolíticas que se traducen en "acuerdos" comerciales. Implementa un bilateralismo mercantilista muy diferente al proteccionismo clásico, aprovechando sus ventajas comparativas a nivel tecnológico y militar. En correspondencia, persiste en los Tratados de Libre Comercio firmados con países de la región (Colombia, Perú y Chile), y agenció la revisión del TLCAN (Tratado de Libre Comercio de América del Norte) asegurando su papel protagónico en el mismo, imponiendo nuevos condicionantes en el acuerdo relacionados con patentes y propiedad intelectual. Manuel López Obrador, escondido bajo un discurso populista, ha asumido las directrices imperialistas modificando los estándares ambientales y laborales exigidos, afectando a las mayorías trabajadoras.

Cabe mencionar que México es el país de la región que tiene más fuertes lazos económicos con Estados Unidos. Tuvo una participación de 14.3% en el total de mercancías intercambiadas con EEUU en 2020, una reducción frente a su máximo histórico alcanzado un año antes, de 14.8%.

Visos de una reconfiguración hacia el lado chino China, se posiciona como segundo socio inversor

Ha dirigido sus líneas de financiación y sus préstamos para la construcción de redes de infraestructura a cambio de acceso a las fuentes de materia prima. Minas de metales, líneas ferroviarias y centrales hidroeléctricas, se han convertido en los últimos 10 años en el abanico de proyectos con financiación China en América Latina. A cambio, hoy Brasil suministra el 100% de su cosecha de soya a la potencia asiática, y algunos países como Colombia han extranjerizado parte de sus tierras, vía venta o arrendamiento.

Entre 2005 y 2019 estos préstamos se dirigieron especialmente a los gobiernos "progresistas". Entre ellos, a los de Ecuador, Argentina, Brasil y, sobre todo, Venezuela, lo que pone en discusión el grado de ruptura de estos proyectos frente al modo de producción capitalista y su reacomodamiento bajo una nueva configuración regional tutelada por el capitalismo chino.

Las inversiones directas chinas crecen a un ritmo más acelerado que el de la Unión Europea (UE) y EEUU. Hoy es el primer socio inversor en Suramérica en términos de exportaciones, lo cual se evidencia en siete acuerdos de asociación firmados con: Argentina, Brasil, Chile, Ecuador, México, Perú y Venezuela. Cabe mencionar que la política económica china impone menor cantidad de medidas proteccionistas que EEUU posibilitando su rápido posicionamiento. Este avance le ha posibilitado incursionar en Centroamérica. En el 2018 El Salvador se suma a República Dominicana y Panamá rompiendo sus lazos diplomáticos con Taiwán reconociendo la política de "una sola China", cambio diplomático sustentado en nuevas alianzas comerciales a espaldas de Estados Unidos, para promover proyectos de infraestructura con capital chino.

En la gestión de la actual pandemia, China ha jugado un papel clave en la región, a través de actuaciones comerciales como el aprovisionamiento de insumos médicos, la venta de la vacuna (Sinovax), y diversas donaciones para afrontar la crisis, ha suplantado el rol de la Unión Europea como segundo socio comercial de América Latina.

La UE como tercer socio inversor

16 años después del intento de instauración del ALCA (Área de Libre Comercio para las Américas) impuesto por EEUU, el Parlamento Europeo publica la resolución sobre Política Exterior y Seguridad, donde establece una mención especial sobre las negociaciones de un nuevo Acuerdo birregional denominado Mercosur–UE. Vía por la que intentaría revertir su descenso al tercer lugar como socio inversor, a costa de profundizar la dependencia comercial y tecnológica.

Contiene apartados que contemplan el comercio de bienes, con un fuerte criterio de desestructuración de los aparatos productivos de los países pertenecientes al Mercosur y; apartados sobre propiedad intelectual, normas laborales y compras públicas a favor del gran capital europeo, limitando la capacidad regulatoria de los estados latinoamericanos y condicionando sus burguesías nacionales. Al respecto, cabe mencionar que, de forma hipócrita, estos mismos puntos que condicionan la negociación actual, a priori, habían sido ubicados por la UE como impedimentos para la firma del tratado.

Joseph Borrell, Alto Representante ante el Parlamento Europeo, planteó a inicios del año, la prioridad de las relaciones entre UE y América Latina, y la impetuosa necesidad de acelerar el "trabajo conjunto" siendo hoy el principal socio de cooperación para el desarrollo en la región y el mayor proveedor de asistencia humanitaria. Afirmó que la inversión de las empresas europeas en la región, excede la realizada en China, India, Japón y Rusia sumadas. De igual forma, expone la necesidad de concentrarse en telecomunicaciones (nuevo cable submarino de fibra óptica a través del Atlántico, denominado Bella) y la producción de energía; muestra de ello son las políticas del "Pacto Verde" y "Transformación digital" que se han adoptado en diferentes países.

En conclusión, habrá que ver la postura del nuevo presidente de los EEUU que podría exponerse a perder su primer lugar como socio comercial, limitando Tratados de Libre Comercio bilaterales con restricciones ambientales y laborales, las cuales finalmente torpedearán los planes imperialistas de salida a la crisis en la región. Ya la Unión Europea transitó ese camino al ceder su segundo lugar a China, experimentó el fin de la hipocresía política sustentada en su discurso liberal, y dio rueda suelta al nuevo tratado birregional a fin de recuperar lo perdido.

Hoy no hay un referente político revolucionario que confronte la reconfiguración de la influencia imperialista en la región, los gobiernos autodenominados progresistas seguramente buscarán un alineamiento ventajoso en alguna de estas tres vías, que en términos geopolíticos se encuentran enfrentadas. A los proletarios no nos queda más que seguir construyendo una alternativa real, el socialismo.

PENSAMIENTO Y LEGADO DE NUESTROS COMANDANTES

15 de febrero 1966

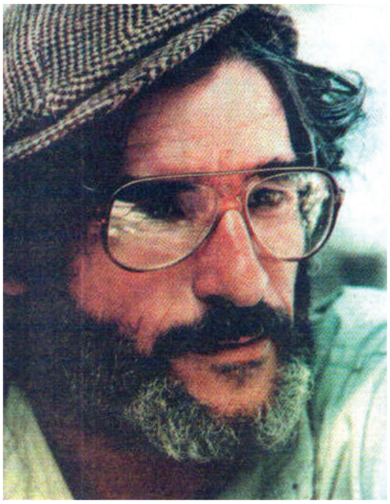

14 de febrero de 1998

11 de febrero 2006

Comandante en Jefe Camilo Torres Restrepo

Las páginas discriminatorias de la historia oficial de Colombia, niegan la praxis revolucionaria de Camilo, temen abordar la verdad de su ingreso al Ejército de Liberación Nacional ELN, aun siendo sacerdote. En Ciencias Sociales su nombre está vedado, en literatura, aunque fue compañero y contertulio de varios poetas del grupo Mito y los Nadaistas, no lo nombran. ¿Por qué en la historia de los desposeídos de la tierra y las acciones del Incora, o en las nacientes Juntas de Acción Comunal, la Acción Cultural Popular ACPO, las Escuelas Radiofónicas, el Periódico el Campesino, donde fue pionero o tuvo participación directa, ¿tampoco lo nombran? ¿Y qué decir o preguntar en los púlpitos o atrios de las iglesias? ...está vedado y es subversivo nombrar a Camilo y su legado histórico.

El conocimiento del pensamiento revolucionario de Camilo está vedado en los currículos escolares que impone el Bloque Dominante. Como Bloque Popular y Revolucionario, como Elenos y Elenas consecuentes con el coraje que nos caracteriza, nos corresponde desatar a Camilo de los rincones opresores que pugnan por el olvido de nuestra historia. Es nuestro deber moral conmemorar, reivindicar, analizar y empoderar su legado histórico, porque su lucha social está vigente, pletórica de mensajes que nos motivan por la concientización, organización y movilización popular y revolucionaria por la emancipación social, económica, política y cultural del pueblo explotado.

Comandante en Jefe Manuel Pérez Martínez

Comunicado público 1979. "Como sacerdote me siento comprometido con las luchas del pueblo: Porque siguiendo el Evangelio que proclama igualdad de todos los hombres en el mundo, he optado por los pobres que luchan para que esto sea realidad. Porque no puedo vivir la fe en mi pueblo, sin compartir el destino de los explotados hasta las últimas consecuencias. Porque compartir el destino de los explotados es luchar contra el sistema capitalista organizado por los explotadores, y trabajar por la construcción de una sociedad más justa, sin explotadores, ni explotados. Porque me siento miembro de un pueblo que lucha por pan, tierra, educación y liberación".

1989. En entrevista 25 aniversario de fundación del ELN, Manuel sintetiza en siete aspectos lo que a su juicio es la identidad Elena.

"Se ha dicho que somos los duros y seguramente somos los duros en la confrontación, pero al mismo tiempo nos consideramos flexibles en las ideas.

La persistencia en la lucha armada y en la lucha por fuera de las instituciones.

El desarrollo permanente de lo político y lo militar, digamos que como las dos caras de una misma moneda.

El trabajo unitario, con la visión de que existen varias organizaciones de vanguardia, varias experiencias que se complementan y se enseñan mutuamente, y diferentes regiones del país donde cada Organización es más desarrollada. A todo esto, lo llamamos concepción de Vanguardia Colectiva.

Nos enmarcamos como corriente de pensamiento en la búsqueda de la Identidad Latinoamericana; lo cual siempre ha llevado consigo, el que hayamos tenido que apoyarnos en nuestros propios esfuerzos para el desarrollo, ya que no hemos tenido relación directa con corrientes internacionales, ideológicas o políticas.

Haber introducido el debate de la defensa de nuestra Soberanía Nacional, por medio de nuestro accionar político militar.

La participación de los cristianos revolucionarios en la Organización".

23 de junio de 1995. Campaña Político Ideológica "Héroes de América"

Los valores más preciados para el revolucionario de hoy serán:

*"**Ser insobornable**, nada ni nadie podrá comprar la conciencia de un revolucionario. **Ser valientes**, no puede detenernos en la lucha el terror ni las amenazas de nadie, apoyados en nuestra conciencia tendremos el valor de enfrentar cada momento de la lucha. **Ser constantes**, revolucionarios de por vida y hasta la muerte, para mantener los propósitos iniciales y eternos de nuestro compromiso".*

Mayo de 1997.

La izquierda: que cambie, para seguir su camino.

En las batallas, en las actividades de masas, y con el conjunto de las líneas de trabajo, vamos acumulando energía y fuerza en forma colectiva como:

*"**Estudiar,** colectivizar y mantener claras las razones de la lucha. **Insistir** en la unidad de los luchadores revolucionarios, demócratas, etc., mantener lo que nos une y hacer insistencia en ello más allá de lo que nos separa. **Ligar** a todos los revolucionarios al pueblo que trabaja, sufre y es perseguido. **Alimentar** los sentimientos por la gran causa de los explotados".*

Diciembre de 1997.

Apartes del mensaje, al evento por la Paz y los Derechos Humanos en Colombia (Alcorcon, Madrid, España).

Quiero hacerles entender que nosotros no estamos por la guerra, que nosotros no hemos elegido la guerra como camino para defendernos de la injusticia; la guerra se nos ha impuesto como único camino existente para defender nuestros derechos. Eso sí, estamos plenamente convencidos de aquello por lo cual luchamos, no estamos cansados de nuestros deberes ciudadanos. (...)

(...) Llamamos a que se realice una Convención Nacional en Colombia, un gran encuentro de todos los colombianos, de todos aquellos que representan diferentes sectores sociales, económicos, políticos, de la ciudadanía; llamamos a que este gran encuentro se dirija hacia la conformación de una Constituyente, la que se aprobó en el 91 fue manoseada, fue pisoteada, fue realizada con compraventa de propo-

siciones y hoy es desfigurada por la Corte Constitucional, por eso, llamamos a que se convoque a la población a que se elija una Constituyente y a que se elija un Nuevo Gobierno; una nueva forma de elegir gobierno, que nos permita cambiar también de Estado. Nuevo Gobierno, porque el existente es totalmente corrompido, hizo alianzas con el narcotráfico, está vendido, maniatado y arrodillado a los norteamericanos (...)

Estas ideas nosotros queremos plantearlas para intercambiarlas por supuesto con las otras organizaciones guerrilleras y revolucionarias de Colombia, con quienes nos acercan profundos lazos de igualdad y de ideales comunes, queremos intercambiarlas también con aquellos sectores democráticos que afortunadamente existen en el país y que están buscando con igual preocupación una salida política al conflicto que está viviendo Colombia.

Comandante Oscar Santos

Pamplonés de nacimiento y miembro de una familia de extracción media, alcanzó una formación académica superior por las condiciones económicas familiares, su desarrollo intelectual y la praxis en la vida diaria lo llevaron por el sendero de las convicciones revolucionarias, la actividad revolucionaria la inicia en la Universidad Industrial de Santander, haciendo trabajo campesino por el Banco Magdalena y el Sur de Bolívar.

La miseria y el abandono de las comunidades campesinas por el Estado lo impactó y le hizo comprender que había que luchar para hacer transformaciones radicales en la búsqueda de salidas de fondo. Se incorpora a la Organización en los años 70 y siendo militante asume en la Dirección Regional de Bucaramanga, en mayo de 1980 se incorporó a la guerrilla rural, donde contribuyó en la elaboración de documentos de normas y reglamentos para la superación de la crisis de los 70 y comienzos de los 80.

Al Comandante Santos lo liga a la Organización el pensamiento crítico y consecuencia revolucionaria, tenía una clara postura antiimperialista, defensor del sentir e independencia de los pueblos, era un convencido que los pueblos deben ser libres, les corresponde definir su futuro y ejercer su autodeterminación. Las dificultades y precariedades que padecía el pueblo y la búsqueda de solución dio su compromiso de militante y cuadro del ELN.

El Comandante Santos asumió su militancia en procura de cambio de transformaciones y justicia social, lo que se constituyó en la esencia de su participación en la Revolución, en lo relativo a su pensamiento de paz para los colombianos lo fundamentaba en la definición de que la paz es justicia social, son cambios profundos en las estructuras del sistema, que la paz es soberanía e independencia. Fue un enamorado de dos cosas: del Trabajo Político Organizativo de las masas y de la unidad revolucionaria.

Su legado: la firmeza con el compromiso y la entrega a la lucha, priorizar la organización y entrega total a la causa revolucionaria. De manera consciente ir hasta las últimas consecuencias por los cambios estructurales de fondo que necesita el pueblo para su bienestar pleno, dentro de los postulados del Ejército de Liberación Nacional ELN.

ÚLTIMO PERIODO DE LUCHAS EN COLOMBIA, LOS JÓVENES PROLETARIOS URBANOS COMO PROTAGONISTAS

La ciudad ha sido el escenario principal de la lucha de clases en el último periodo, presentando un auge o repunte en la movilización desde 2017 que, sin embargo, es un pico bajo respecto a décadas anteriores. Los protagonistas de dicho repunte han sido mayoritariamente jóvenes precarizados, que de forma histórica han sido despojados de condiciones materiales de vida y que hoy enfrentan un violento escenario de "no futuro" impuesto por la burguesía nacional. Condenados por la ausencia de posibilidades laborales, educación, salud, y todo tipo de garantías sociales, han respondido de forma beligerante y masiva en las calles, aunque de manera espontánea y con grandes retos políticos y organizativos aún por resolver.

Los determinantes estructurales de tales condiciones son la desestructuración del aparato productivo nacional, la profundización de la dependencia económica, y la guerra de rapiña de la burguesía nacional que desata un conflicto inter oligárquico, que frente a la crisis antepone sus intereses como clase, trasladando las consecuencias sobre el proletariado.

1. **Condiciones de los jóvenes proletarios de la ciudad**

Esta juventud proletaria urbana, se ha vuelto protagónica, no solo por las condiciones estructurales y

objetivas en las que se circunscribe su surgimiento y desarrollo, sino también por la forma en la cual se ha desenvuelto su subjetividad política, marcada por las visiones que configuran su interpretación de los problemas inmediatos y cotidianos (la ciudad y el desempleo), los métodos con los que recrean la crítica de un mundo contradictorio, desde nuevos instrumentos como las redes sociales, y los aspectos coyunturales que activan su dinámica. Así, se configura una juventud que construye una identidad que trasciende dialécticamente de una actitud nihilista y consumista, que a través de la agudización de las contradicciones alcanza una síntesis: la inconformidad latente, un nivel superior de consciencia, que puede llegar a tornarse en revolucionaria.

1.1 Contradicciones en la ciudad

El traslape de las administraciones de Peñalosa y Duque, amalgaman los desatinos de las agendas antipopulares y despóticas enmarcadas en el paquetazo de reformas nacionales. A nivel local la disputa del POT, se encuadra en reivindicaciones policlasistas, donde sectores de ingresos medios con patrimonios pequeños, como sus viviendas, entran en conflicto con el gran capital debido a la disputa de las rentas urbanas. Por su lado, los sectores populares no logran coincidir ni desplegar luchas de orden más estratégico, quedándose en un conjunto de luchas en el marco ambiental. A falta de comprensión de la esencia de las contradicciones, se va consolidando un movimiento social urbano que lucha por reivindicaciones muy limitadas y de carácter institucional, sin anclarse a una apuesta de transformación nacional desde una organización de masas.

Para superar estas limitaciones es necesario construir una agenda que contenga la matriz de conflictos propia de una formación social dependiente en la ciudad. En este sentido, se ubican al menos cuatro ejes:

1. Trabajo y producción: la ciudad cada vez tiene menos áreas de producción de valor agregado, y es una enorme plataforma de servicios que ofrece trabajo mal remunerado, en pésimas condiciones, proclive a la informalidad y con una limitada capacidad para incorporar la fuerza de trabajo disponible.

2. Planeación y ordenamiento: donde prima el interés de acumulación sobre la planificación del territorio. Se producen de forma anárquica infraestructuras y equipamientos para obtener ganancias, suprimiendo una planeación que parta de las necesidades materiales de la sociedad; así los megaproyectos y la competencia en torno a los mismos se vuelven la impronta característica de las instituciones de planeación.

3. Gobernanza y participación: la gestión social está limitada por una actuación antidemocrática de orden formal, en el que las clases explotadas no pueden más que elegir entre las estrechas opciones de la administración de turno, como queda evidenciado en los consejos de participación ciudadana, limitados a decisiones no vinculantes de las políticas públicas.

4. Sistema de aprovisionamiento de las condiciones de vida: que se presenta ampliamente mercantilizado, se ofrece como servicios de baja calidad y con amplias carencias de cobertura, adicionalmente, su suministro está asociado a fuertes impactos ambientales que se suman a esta matriz de conflictos.

1.2 Mediatización

De forma coyuntural, el 21 de noviembre de 2019, se presentó un estallido social altamente mediatiza-

do por las redes sociales y que se desata en el marco del conflicto inter oligárquico tensionado tras el triunfo de Duque. El gobierno entrante da un giro esperado a la derecha con respecto al santismo, desmonta gradualmente los acuerdos de paz, retoma un tono militarista con énfasis en un posible conflicto binacional, y persigue las figuras destacadas de su predecesor.

Lo anterior impulsa un ejercicio de opinión en contra del gobierno que llama a la movilización ciudadana, liderado por *influencers* y personalidades de la socialdemocracia y el liberalismo, entablando una batalla mediática con el régimen. Este pulso va a contener diferentes batallas, como son: la salida del fiscal Néstor Humberto Martínez, la puesta en duda de la legitimidad de la JEP, la imputación de cargos a Álvaro Uribe, y finalmente, la masacre de menores en un bombardeo en el Caquetá.

En estos rounds la Oficina de Prensa de la Presidencia se dejó ganar ventaja, por una parte, subestimó la capacidad de convocatoria de sectores sociales y políticos de oposición cada vez más crecientes y, por otro lado, ignoró el poder de las redes sociales y su capacidad de mediatizar las disputas políticas. Esta derrota táctica llevó al golpeado gobierno a replantear su estrategia de comunicaciones nombrando a Hassam Nasar como su nuevo demagogo, y llamó al orden a la oligarquía a fin de defender el proyecto de clase, lo que implicó que los liberales recularan e hicieran llamados al pacifismo y la defensa de las instituciones. La estrategia se caracterizó por tres elementos: pasar de la defensiva a la ofensiva; cohesionar y radicalizar hacia la derecha un bloque de medios hegemónicos al comprar Semana, y hacer uso de las denominadas "bodegas" como una táctica baja y sucia cuyo objetivo era desinformar y posicionar mentiras y miedo en la opinión pública.

A pesar de estos esfuerzos del régimen, el movimiento social disperso para consolidar unidad orgánica logró ser efectivo combinando el efecto mediático (baterías de trinos, memes, tendencias) con una capacidad movilizadora: como en el caso de los estudiantes, organizaciones feministas y jóvenes de sectores populares. Impulso que se mantuvo, por lo menos hasta el inicio de la cuarentena.

1.3. Pandemia

La gestión de la crisis sanitaria al profundizar las contradicciones, ha puesto en evidencia el hambre y el desempleo de las mayorías proletarias. Situación que imprimió un nuevo carácter a la movilización social, que con paso lento se expresó como forma de acción política de sectores, a otrora, poco activos en las calles. Comerciantes quebrados, artistas precarizados, sectores populares sin comida y asediados por la pauperización y la desesperanza, ante la apremiante necesidad de pagar los servicios que se han mercantilizado y el acceso lejano a una vivienda, asumieron la acción callejera más allá de la convocatoria de los sectores sociales, hicieron de la movilización un lenguaje común.

Una vez se flexibiliza la cuarentena y se abre paulatinamente la economía a costa de la salud de los trabajadores, esas expresiones pierden intensidad, y las administraciones locales comienzan a hacer politiquería con las ayudas y recursos que no se entregan en su totalidad y de forma asertiva a la población más vulnerable. Políticamente el gobierno nacional se enfrasca en una discusión con la alcaldesa de Bogotá, por cuál era el siguiente paso a dar, situación que le restó objetividad al problema y generó caprichosas posiciones que fueron instrumentalizadas a lo largo de la pandemia.

Las medidas tomadas logran pacificar la movilización previa, aunque los recursos para el ESMAD y la policía no dejan de incrementarse, esta vez para jugar bajo un rol distinto, la consolidación de la po-

lítica de seguridad urbana y ciudadana, que viene siendo cada vez mas posicionada como prioridad estratégica, perspectiva ubicada tanto por los sectores de derecha, como por aquellos progresistas enemigos del Bloque Popular y Revolucionario. La pandemia genera un gran laboratorio para el control social, que permite tipificar conductas, perfilar sujetos y establecer esquemas de "corrección" y control.

El clima represivo que impero en las ciudades fue alimentando un sentimiento de indignación que con el manejo mediático y aprovechando los hechos sistemáticos de brutalidad policial, constituyeron como nuevo objetivo político a la fuerza pública en cabeza de la policía. De nuevo, como en el 21N, se le hace un golpe de mano mediático al régimen, donde se transmite en vivo el asesinato de Javier Ordoñez, lo que ocasionó una respuesta casi inmediata de convocatoria a través de redes sociales para confrontar en las calles lo sucedido, el saldo, una masacre cercana a una veintena de jóvenes a manos de la policía y 63 CAI sofocados ante la ira popular de una juventud enardecida.

Como ya lo hemos expresado, el protagonista del auge de este escenario de movilización ha sido la juventud, una amalgama de identidades ancladas a su condición de proletarios, estudiantes, desempleados, secundaristas, trabajadores informales, que han venido ganando un conjunto de cualidades, pero también determinados por varios limitantes. Un primer elemento a resaltar es la capacidad de construir un sentido crítico de la historia, la memoria colectiva, el debate político del país y de la situación social. Han venido superando la ingenuidad política frente a la fuerza y capacidad de la burguesía, todavía restringida a la figura del Centro Democrático y de Uribe Vélez, eje frente al cual se ha venido consolidado esa postura critica de forma mayoritaria, pero que aún no afinca en un proyecto transformador fuera de apuestas liberales.

Se saluda con beneplácito el cambio de actitud de las masas de ver en la confrontación un campo de la disputa, un medio de visibilización y propaganda que permite la consecución de ganancias políticas, superando el discurso del pacifismo *per se*. No obstante, es necesario ir ganando en un planteamiento táctico, que otras latitudes del mundo con expresiones similares han venido proponiendo (manejo del espacio, mejora de herramientas de contención defensiva y estructuración ofensiva callejera).

Si bien existe una gran capacidad en el debate a los medios y el manejo de las redes sociales, impera una enorme ausencia en la producción de síntesis política, que evidencie una mayor complejidad en la comprensión de los problemas de la nación, tornándose en herramientas de consigna para la acción política organizada. En ese mismo sentido, son proclives a ceder ante la demagogia *progre* del liberalismo de izquierda, que no sólo tenderá a confundirlos, sino que también a alejarlos de la unidad histórica en el Bloque Popular y Revolucionario. Por eso es necesario evitar caer en agendas que vienen siendo concebidas desde escenarios como ONG's y agencias internacionales, que aparecen en estos momentos de crisis con tablas de salvación, que parecen soluciones prácticas, pero que a la larga configuran una trampa en la cual se resguardan los intereses del Bloque Dominante.

Invitamos a mantener y ampliar ese espíritu combativo, a su vez a introducir métodos de Trabajo Político Organizativo que permitan una acumulación estratégica y una sólida relación articulada como Bloque Popular y Revolucionario.

Riqueza natural

Riqueza agropecuaria

Impacto de los megaproyectos

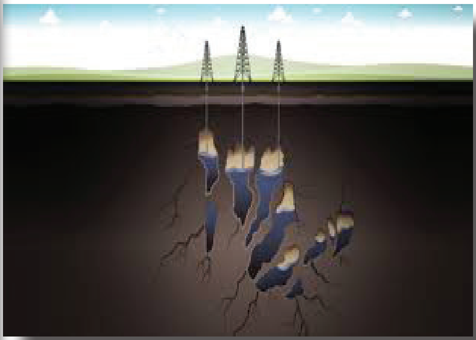

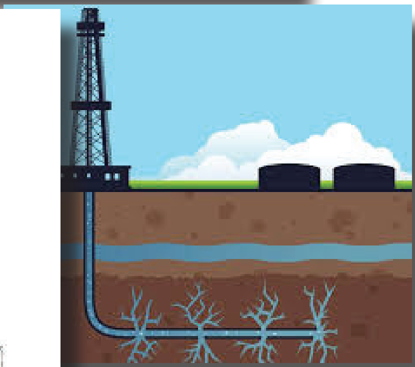

¿PROTECCIÓN DEL MEDIO AMBIENTE? CORTINA DE HUMO PARA DELIMITAR LOS TERRITORIOS Y VENDERLOS AL CAPITAL TRANSNACIONAL

El Imperio norteamericano y el capital extranjero mantienen en Latinoamérica, el firme propósito de apoderarse de las riquezas naturales, mercantilizarlas y convertirlas en producto rentable para la economía internacional y como "salvavidas del PIB" de los países arrodillados a sus intereses. La falta de soberanía productiva lleva a Colombia a depender de economías desarrollistas como la Gringa, la Europea y asomando el capital Chino, lejos de impulsar una economía planificada, profundiza la desigualdad social, puesto que los excedentes, no son distribuidos entre la clase proletaria, por el contrario, es el Bloque Dominante quien se queda con una parte del pastel, siendo los mayores beneficiados los Conglomerados Transnacionales quienes además de la parte que se apropian, también se quedan con los recursos extraídos.

En Colombia, durante el gobierno Santos, su principal política fue la extractiva, argumentaba que: "la minería sería la clave para el desarrollo del país, denominada, la Locomotora Minero-Energética", el desarrollo de esta afectó ecosistemas, territorios y poblaciones, agudizando las problemáticas sociales y ambientales.

Recordemos que, en este periodo se otorgaron licencias para la explotación en caño Cristales Macarena (Meta), desviación del arroyo Bruno en la Guajira, el impulso de fracking en San Martín (César) y por último la amenaza de extracción de oro en el Valle de Cocora en Salento (Quindío). Crearon 516 zonas mineras y petroleras con una extensión de 20,4 millones de hectáreas, que representa el 20% del territorio nacional, cerca de superar las tierras aptas para la producción agropecuaria que según el DANE equivalen a 22 millones de hectáreas.

Con la llegada de Duque al poder, no cambia la política extractiva, por el contrario, y contradiciendo su propuesta de campaña, aprueba la técnica del fracking en el territorio colombiano, iniciando con tres pilotos en el país, en las zonas de Boyacá, Eje Cafetero y Magdalena Medio; aceleró las rondas petroleras y continua con la privatización de las empresas nacionales.

Adicional a ello, continua el Plan Colombia hoy Colombia Crece, con el impulso de las Zonas Especiales de Intervención Integral ZEII, a desarrollar en cinco regiones del país, comprendidas por el Pacifico Nariñense, el Catatumbo, Bajo Cauca, Sur de Bolívar, Arauca, Parque Nacional Natural Chiribiquete, las cuales equivalen al 2,4 % del territorio nacional, por otro lado, el gobierno presenta la intervención a los parques naturales "con el propósito de garantizar la conservación", sin embargo, su trasfondo es el de despojar a los campesinos de sus tierras y territorios, facilitando el desarrollo de mega proyectos.

Esta política a su vez plantea, la aspersión con glifosato como solución a la erradicación de los cultivos ilícitos, que al contrario, en lugar de disminuir se ha visto un aumento significativo en la producción de hoja de coca durante este Estado fallido Narcoparamilitar, evidenciando que el interés del gobierno no es acabar el negocio rentable del narcotráfico sino además obtener ganancias mediante la fumigación con este veneno que beneficia directamente a Monsanto y el ministerio de defensa. Está demostrado que la fumigación con Glifosato afecta al ambiente,

la producción agropecuaria y la salud de la población, especialmente la rural.

La política de Estado y de este gobierno no es propia, obedece a planes del Pentágono, la CIA, Banco Mundial, Fondo Monetario internacional FMI, Banco Interamericano de Desarrollo BID, con proyectos de orden continental como el plan IIRSA, firmado por Colombia y el Mercosur, del que se desprenden entre otros el Plan Maestro de la Orinoquia PMO y Plan Siembra, que para nada solucionan los problemas del proletariado y menos las afectaciones ambientales de la región. La Orinoco-Amazonia, no ha sido ajena a esta dinámica perversa de despojo de la tierra al campesino, con la intencionalidad de venderla al capital transnacional para la explotación y extracción de las riquezas naturales, en la lógica de acumulación de capital, mercantilizando estos recursos.

Para la muestra un botón, en el municipio de Puerto Carreño (Vichada), se impulsa el proyecto de electricidad con base en la quema de leña, con la premisa de no depender más de la compra de energía a Venezuela, lo que, ocasiona acaparamiento de tierras por parte de los Conglomerados Económicos quienes serían los proveedores de madera, al igual, se extinguirían los ecosistemas naturales locales y se generaría una deforestación a gran escala, para poder desarrollar los monocultivos maderables, la quema de árboles genera mayor contaminación atmosférica y afectación en la salud de los pobladores de la región.

Con la tendencia de pasar de combustibles fósiles a energías limpias, se desarrollan hidroeléctricas y plantaciones, con el fin de producir electricidad, biodiesel, aceite, y caucho, desarrollado por grupos económicos nacionales e internacionales. En el caso de la Orinoquia se van a intervenir los ríos Upía, Cusiana, Cravo Sur, Río Tame, con la construcción de hidroeléctricas, las cuales afectan los ecosistemas aguas arriba y aguas abajo, independientemente del sistema que se use (represas, microcentrales o filo de agua), pues no permite el ciclo de vida y reproducción de los peces, por enunciar una de las tantas afectaciones.

En la Amazonía los proyectos verdes, extractivos (petroleros, energéticos y mineros), e infraestructura, para el desarrollo principalmente del plan IIRSA que afectarás más de 15 millones de hectáreas. Estos proyectos no corresponden con las necesidades locales, destruyen el pulmón del mundo y las comunidades en especial las nativas, todo en función del mercado mundial.

En la Orinoquía y Amazonía, el despojo y acaparamiento de tierras, el desarrollo de la infraestructura para el abastecimiento de mercancías, son los senderos por donde se mueven los potentados en Colombia y Sur América, entre sus planes inmediatos, además, de la extracción de los recursos se encuentra la producción de soya y maíz, principalmente en cumplimiento a los acuerdos con la Organización para la Cooperación y Desarrollo Económico OCDE, cultivos que son para garantizar producción de carne en el extranjero. El proyecto verde de plantaciones, que producen biodiesel, aceite, etanol, caucho, pulpa de papel y leña, es vendido como bonos de carbono y son una forma de adquirir subsidios del fondo público, cultivos que después en su explotación generan una gran contaminación, esterilización de suelos y la destrucción de los ecosistemas.

Una vez más encontramos un Estado arrodillado al imperialismo, que continúa impulsando planes como Colombia Crece, Iniciativa para la Integración de la Infraestructura Regional Suramericana IIRSA, Plan Maestro de la Orinoquia PMO y Tratados de Libre Comercio TLC, que son políticas económicas y no ambientales que van en contravía de la clase proletaria. "Las montañas de la cordillera parecen gigantes azules frente a la alfombra verde de los Llanos Orientales". Al adentrarse se ve la fuerte militarización con tanquetas a cada lado de la vía. Así, se entra en Arauca, en el complejo petrolero todo está cerrado, vigilado y controlado, lo que demuestra que continúan los enclaves de compañías extranjeras en territorio colombiano (que permite obviar la Legislación Nacional), se evidencia el despliegue que hacen las fuerzas militares que son puestas por el Estado colombiano, para garantizar los intereses voraces del capital extranjero.

Hacemos un llamado al pueblo colombiano y latinoamericano a mantener una actitud crítica, a denunciar y desenmascarar las políticas nefastas y avanzar en la unidad del Bloque Popular y Revolucionario, para materializar la construcción del Socialismo.

MUJERES POR LA EMANCIPACIÓN SOCIAL, UNA BATALLA VIGENTE

El actual modo de producción soportado en relaciones sociales de dominación y explotación, ha dividido la humanidad en dos clases sociales, el proletariado y la burguesía, donde las inmensas mayorías que están desposeídas de los medios de producción son sometidas a condiciones de vida infrahumanas, para asegurar la acumulación desmedida del capital. Esta realidad, ha llevado a una confrontación antagónica de clases, en la que el Bloque Dominante, para mantener ese estatus quo y reproducir este tipo de relaciones, ha hecho uso de métodos represivos y criminales, ejerciendo violencia física, directa y estructural, que termina siendo aceptada por las masas populares, debido a la alienación inducida a través de los aparatos ideológicos y burocráticos del Estado, constituyéndose en una verdadera hegemonía de la opresión.

Pese a que tanto hombres y mujeres del Bloque Popular y Revolucionario somos sometidos a ese régimen infame, las mujeres, por el rol que el mismo modo de producción les ha asignado, ser las cuidadoras y reproductoras de la fuerza de trabajo, y en gran medida de reproducir las relaciones sociales de producción, llevan la peor parte, pues desde la familia, la escuela, la iglesia, los medios de reproducción ideológica, las artes y las normas de buena conducta, han enseñado que las mujeres son frágiles y sumisas, es decir, "el sexo débil", se les ha proscrito la vinculación a trabajos considerados pesados o propios para los hombres, llevándolas al sometimiento en la casa, a asumir las labores domésticas de cocinar, planchar, coser, no protestar, obedecer a los hombres, mantener la unidad familiar y enseñar a los hijos en esa misma dirección de abnegación y obediencia. Esto se refleja en las condiciones de discriminación y de mayor vulneración en la que desarrollan su vida, y que los mismos instrumentos multilaterales se han visto obligados a reconocer y evidenciar.

En el mundo, antes de la pandemia el total de proletarios en extrema pobreza, que ganaban menos de 1,9 dólares al día, ya rebasaba un total de 800 millones de personas, sin embargo, la cantidad de mujeres en esta situación supera en 4,4 millones al total de hombres; en América Latina, hay 122 mujeres por cada 100 hombres entre 25 y 34 años, en esa

misma condición; esta situación, se ha visto agravada por la continuidad de una mala gestión de la crisis sanitaria, que llevará a 96 millones de personas nuevas, a la pobreza extrema en 2021, de las cuales 47 millones serán mujeres y niñas, previéndose un aumento del 9,1%. El modo de producción capitalista desprecia la fuerza de trabajo de las mujeres, sólo un 47% de las que se encuentran en edad de trabajar lo hacen, 27 puntos menos que el porcentaje masculino, a su vez las somete a la mayor carga de horas de trabajo de cuidado no remunerado, más del triple que los hombres, 76,2%; cuando son incorporadas en actividades productivas, sólo es para aumentar la explotación, pues la brecha salarial entre hombres y mujeres es del 28%.

En los países capitalistas dependientes, la situación es más agobiante, al punto que el 75% de las mujeres trabajan sin contrato laboral, carecen de garantías o no tienen seguridad social. Del mismo modo su acceso a educación refleja que tan solo el 51% de las mujeres sabe leer y escribir, el 30% de las y los investigadores en ciencias del mundo son mujeres, e incluso aunque más mujeres se matriculan en las universidades, muchas no llegan a obtener los títulos profesionales.

Y en cuanto al derecho a la salud de la mujer y la niña, se presenta una discriminación condicionada por factores socioculturales, que refuerza los obstáculos, de por si altos para las clases explotadas.

Esta violencia estructural del capital se suma a los hechos de represión física donde la mujer se ha visto sometida al desplazamiento forzado, violencia sexual y la supresión de la vida como consecuencia de la violencia sociopolítica. El cuerpo de la mujer ha sido utilizado como botín de guerra por parte de las fuerzas represivas del Estado, la ONG Temblores denunció 241 casos cometidos por miembros de la Fuerza Pública en Colombia de 2017 a 2019, en los que el 74% de las víctimas fueron mujeres, práctica soterrada que se mantiene.

Han sido esas circunstancias de explotación y dominación, sumado a la toma de consciencia de clase las que han llevado a las mujeres proletarias a levantar las banderas por la emancipación, generando espacios de luchas permanentes reivindicativas y políticas, en el proceso de cambio de las estructuras, la toma del poder y la construcción del socialismo.

En este caminar histórico hacemos mención a la participación de las mujeres en las diferentes luchas obreras desde 1917 con la Revolución Rusa, las luchas de las trabajadoras textileras de Nueva York, el papel de mujeres como Rosa Luxemburgo y Clara Zetkhin en la Segunda Internacional, su internacionalismo proletario y su marxismo militante; el pro-

tagonismo de las mujeres en nuestra América y los diferentes procesos de emancipación antiimperialista en Cuba, Venezuela, Argentina, Nicaragua, México y Colombia donde se desatacan mujeres como María Antonia Santos, Manuela Beltrán, Manuelita Sáenz, Policarpa Salavarrieta, María Cano.

Igual reconocimiento merecen las gestas de las mujeres contra las dictaduras militares en América Latina como las hermanas Mirabal en República Dominicana, otras mujeres en Chile, Paraguay, Uruguay y las Madres de la Plaza de Mayo en Argentina, en búsqueda de sus seres queridos desaparecidos y denunciando la responsabilidad del régimen en esos crímenes; así como las luchas reivindicativas de las mujeres por el derecho al aborto, las libertades sexuales, la participación política, la defensa del ambiente, el territorio y la autodeterminación de los pueblos.

Gestas en las que siempre ha estado presente la necesidad de la unidad de los oprimidos en un Bloque Popular y Revolucionario, en torno a causas comunes y frente a un único enemigo para lograr la emancipación como clase, dejando de lado divisiones y sectarismos que atomizan nuestra fuerza y favorece la perpetuación de la dominación capitalista. Uno de los principales debates en la actualidad, es el carácter machista y patriarcal de esta sociedad, cuyas prácticas violentan la dignidad principalmente de las mujeres, y que se reproducen al interior de procesos populares, por lo cual llamamos a abordar este tema partiendo del análisis y comprensión de las causas estructurales que lo han generado y a la luz de los principios éticos, políticos y filosóficos que como revolucionarios nos guía a actuar consecuentemente con nuestro objetivo de liberación y construcción de un mundo socialista, cerrando la posibilidad que siga siendo utilizado por las élites para desviarnos de nuestro objetivo estratégico y fragmentar el Bloque Popular y Revolucionario, e incluso convertirlo en arma de doble filo para deslegitimar nuestras luchas y justificar nuevas agresiones.

En el Ejército de Liberación Nacional ELN, la mujer ha participado de manera activa y propositiva, no sólo desde el desarrollo de labores de cuidado y logística, sino disponiéndose para distintas tareas, destacándose en los espacios de dirección y combatiendo en los frentes de batalla.

Destacamos la lucha inclaudicable de las mujeres elenas que han aportado a la construcción de este proceso revolucionario, que se asumen como parte del sujeto histórico de la transformación y que activamente con ternura y rebeldía empuñan sus armas contra la opresión, como las compañeras Omaira Montoya Henao, La Negra Yesenia, La Comandante Paula, entre otras mujeres combatientes.

Este mes de marzo, donde universalmente se conmemora la lucha de la mujer proletaria por su emancipación y la de los pueblos oprimidos del mundo, llamamos a enfocar nuestros esfuerzos hacia el camino estratégico de la transformación de la sociedad, en ese sentido avivar estas luchas y avanzar decididamente en la unidad de todas y todos a escala planetaria, porque es imposible la construcción del socialismo en un sólo país.

QUE NOS COMUNICA LA CULTURA DIGITAL GLOBAL Y POR QUÉ SUSPIRA LA CULTURA ARTESANAL

La comunicación y sus herramientas forman parte del gran compendio de la cultura humana, en un principio se utilizaron las señales de humo, sonido de tambores y conchas marinas que viajaron a través del viento, luego, los correos humanos llevaron a grandes distancias mensajes orales y escritos; en nuestra región, fue muy importante la elaboración mensajera en el Perú con los quipus o nudos de hilos coloridos y diferentes tamaños; también de gran importancia en los territorios de Colombia, la utilización de tintes naturales para simbolizar el acto comunicativo hacia la posteridad con pictogramas y petroglifos en la rocas y grandes piedras, más adelante las cartas en los correos nacionales y los telegramas que trasmitían mensajes por impulsos eléctricos. Hasta el desarrollo, avance y alcances de la cultura digital, como el conjunto de prácticas y capacidades para posicionar ideologías, e intereses que impactan la interacción social para potenciar o disgregar a los seres humanos, acorde con el entorno y uso que se haga de las tecnologías de la información.

La cultura digital presenta ventajas muy importantes, como el acceso a la información científica y tecnológica utilizando variadas fuentes para apropiar conocimientos necesarios, estimula la creatividad, innovación, emprendimiento, facilita la comunicación, las tareas de diferente tipo, los procesos administrativos e industriales, el entretenimiento, la educación y las habilidades técnicas, en algunos casos proporciona fuentes de empleo.

Pero no quedan aislados los aspectos negativos para la población, por ejemplo, en el relacionamiento de trabajadores y trabajadoras que se enfrentan a competir con la robótica, la cibernética, la mecanización de procesos productivos en el auge de la inteligencia artificial nos puede dejar en el desempleo, la mano de obra inerme ante la precarización laboral, las masacres y los despidos por el cierre y privatización de empresas tiende a la profundización con la implantación de la cultura digital.

Ella también produce toneladas de basura tecnológica, donde prima el mercado y las ganancias del capital a costa de inundar la tierra con desechos de alto impacto contaminante y degradación de los suelos, el agua y el aire; en lo social provoca aislamiento de las personas, separación de la realidad, con la inmersión en las redes sociales y banco de datos hay pérdida de la privacidad y seguridad, convirtiéndonos en ciudadanos digitales al servicio de los emporios capitalistas. El alto consumo informativo, juegos en línea y el tiempo dedicado al internet y

las redes sociales han logrado afectar las relaciones interpersonales, laborales, estudiantiles, familiares y sociales, la excesiva utilización la puede convertir en una cultura digital distractora, manipuladora de nuestro tiempo y relaciones sociales.

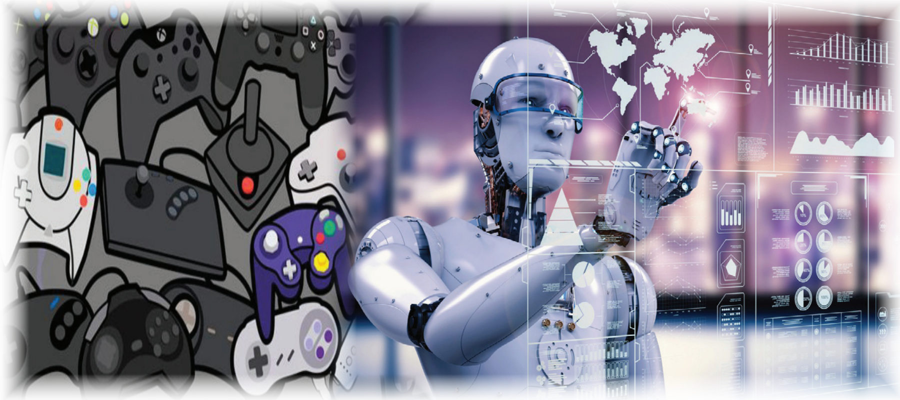

La cultura digital, en poco tiempo, fue alcanzando el carácter de icono cibernético, por medio de ella se aceleraron en tiempo real los negocios, las transacciones comerciales y financieras, la publicidad y venta de productos ubicados en cualquier país, las cuentas bancarias a la mano desde los dispositivos celulares con el mismo número asignado por el operador, son el negocio perfecto entre Conglomerados Financieros. Pareciera que los tiempos de pandemia fueron y siguen siendo precisos para el repunte de capitales de los magnates dueños de empresas que manejan sus negocios con la virtualidad, Amazon, Apple, Facebook, Google, Neftlix, aumentaron sus ganancias apoyados por los conglomerados de la virtualidad en una extravagante publicidad para fomentar el uso del dinero virtual y la criptomoneda. En el caso colombiano con Sarmiento Angulo y en el mundo con Jeff Bezos.

"Todo el mundo quiere ser rico, pero nadie sabe cómo lograrlo… esta es una oportunidad única en la vida para construir una fortuna que te permita vivir la vida que de verdad deseas. NO va a estar disponible para siempre, así que no te lo pierdas." - Luis Carlos Sarmiento Angulo.

"Estoy hablando de miles de dólares por día en piloto automático… la forma más rápida de obtener una ganancia inesperada de efectivo... Y no durará mucho más tiempo cuando más y más personas se enteren o cuando los bancos lo limiten."

Solamente analicen: Sarmiento Angulo es dueño del Grupo Aval y Bancolombia, el contratista de las principales obras de infraestructura en el país y parte del cartel de la corrupción en Odebrecht, hay quienes afirman que es quien realmente gobierna a Colombia.

Este magnate colombiano le sigue el ejemplo a Jeff Bezos dueño de la multinacional Amazon, quien afirma: "Lo que me hizo exitoso financieramente es saltar a nuevas oportunidades y reinvertir mis ingresos rápidamente... mi generador de dinero número uno es un nuevo programa de comercio automático de criptomonedas llamado Immediate Edge hecho por Amazon. Hace alusión a la gran oportunidad de construir una pequeña fortuna rápidamente, ganando tanto dinero, que de un día para otro su ganancia sobrepasa el valor de su nuevo Rolls Royce de colección, finalmente invitan a invertir pocos dólares virtuales que les hará ganar millones en criptomonedas, debe ser antes que los bancos se enteren y cierren brechas financieras. Para lograrlo debes permanecer conectado al celular las 24 horas del día, porque **internet es tu pasión**.

Mientras estamos con la curiosidad o necesidad de la cultura digital, atendiendo las clases virtuales, noticias y acontecimientos, otros hacen jugosas ganancias, como los emprendedores **Sarmiento Ángulo, Ardila Lulle, Santodomingo y Gilinski** quienes por sus rendimientos económicos recibieron subsidios del Gobierno colombiano en pandemia. Son el ejemplo que mezcla *agua y jugo de naranja* para mantener sus exorbitantes ganancias de capital, ¿será que su riqueza es un golpe de suerte… o producto de los innumerables contratos fraudulentos, amañados y de buenos amigos de presidentes y expresidentes en la larga lista de corruptos forjadores de la explotación y miseria desde el Bloque Dominante? No son más que la fiel expresión de nepotismos gubernamentales.

¡Artistas, así se exige en las calles!

Trabajadores y trabajadoras de la cultura popular, artesanos, actores y actrices de cine, televisión, músicos, cantantes, creacionistas audiovisuales, cineastas, teatreros, cirqueros, creadores de artes plásticas se lanzaron a la lucha popular con música, cantos, proclamas, mensajes de protesta en las redes sociales

y algunas marchas, como expresiones de la escases de alimentos, la pérdida del empleo por la pandemia mundial, las facturas de servicios públicos, el pago de impuestos que no dan tregua para sus pagos, la educación virtual sin servicios, herramientas y capacitación adecuadas, los somáticos malestares publicitados como síntomas de contagio del COVID-19, el letargo que causan las puertas cerradas ante las cuarentenas y toques de queda, el miedo y zozobra ante un panorama de hologramas que refuerzan el dolor físico, mental y emocional, hasta que la identidad de nuestro pueblo explotado se manifiesta y exige los subsidios de pandemia, las necesidades apremian y se unen en una sola voz, **"Liberen la Cultura".** "**Salarios justos"** para quienes sobreviven con el arte de crear y reproducir la cultura

La cultura popular es un derecho del pueblo quien la crea y la recrea para su subsistencia, pero llegan los empresarios privados, intermediarios y traficantes de la cultura para convertirla en mercancía. Por ejemplo, una mochila de hilo con variados diseños y símbolos, de unos 35 centímetros de ancho por 50 de alto, tejida con amor y necesidad, es comprada por un tercero entre ochenta y cien mil pesos, y una vez puesta en los estantes con estatus de los grandes negocios, alcanza valores cerca de los quinientos mil pesos. Así ocurre con gran parte de la producción artística y cultural que realizan los cultores y cultoras de Colombia.

Otro ejemplo de apropiación y explotación artística y cultural son las famosas manillas de cañaflecha, las que no demoran en ser utilizadas en la publicidad de la campaña del hijo del expresidente y expresi-

diario Álvaro Uribe Vélez, Tomás Uribe propuesto por su padre de ser el único con la cultura perfecta para ser presidente del país, después que las monopolizó para mostrarse como el emprendedor que hace fortuna y riqueza siendo un estudiante.

Mientras la precariedad del valor justo de las artesanías, producciones artísticas, gastronómicas y espectáculos se rinden en la encrucijada de las cuarentenas, el mercado virtual pulula en las redes sociales y se posiciona en la cultura virtual con cuanto cachivache producen en los medios industriales de los monopolios de las manufacturas, alimentos y enseres que se compran con transacciones virtuales. Pero queda entre suspiros y nostalgias la delicia de pasear una plaza artesanal, recrearse y disfrutar la interacción y compra de productos elaborados con sus manos, voces y gusto laborioso que realzan nuestra cultura popular. Preguntándose a cada paso ¿Cómo pueden competir los trabajadores y trabajadoras de la cultura y las artes populares ante los monopolios comerciales como Amazon?

Con nostalgia expresa un artista: "El arte en vivo está llegando a una precariedad en una pobreza horrorosa, durante todo este año todo se ha paralizado, todas las propuestas que se estaban haciendo quedaron en el olvido, así que es un momento muy complejo y creo que todos iremos inventándonos maneras nuevas de sobrevivir, muchos se irán del arte y empezarán otros trabajos porque cuando no puedes presentarte tienes que pensar en cómo seguir viviendo".

Pero quien no descansa es la demagogia de Estado, el gobierno del subpresidente Duque asignó 2.800 millones de pesos en octubre del 2020 al Programa Nacional de Estímulos del Ministerio de Cultura, dice que, en apoyo a las iniciativas de artistas, investigadores y gestores culturales, pero con la condición de pertenecer al capítulo de la economía naranja, esta asignación la lograron 63 estímulos, con propuestas de cofinanciación en la creación y fortalecimiento de plataformas web, Apps, estrategias de comercio electrónico, ventas en redes, monetización, mercadeo digital, comercialización y promoción de bienes y servicios culturales.

La cultura y lucha popular oscilan entre dos distractores fundamentales, el incremento de la cultura virtual y la pandemia del COVID-19, quizá también producto de la inteligencia artificial, el temor por la infección y la intromisión de los medios de reproducción ideológica, con noticias de las mutaciones del virus y las filas de ataúdes hacia los hornos crematorios, las vacunas que tardan en llegar y a quienes vacunan, son factores de distracción que impiden ver de frente la problemática social, los despidos laborales por cierre de empresas y negocios, el incremento del desempleo, el hambre, el aislamiento, el letargo que desmotiva las movilizaciones populares por la emancipación del pueblo explotado, esperando en las cuarentenas la fórmula mágica de la vacuna contra la pandemia para que se reactive la economía y se regrese a una, supuesta, nueva normalidad a sabiendas que está embebida en la maraña represiva de las estructuras sociales que se resisten al cambio hacia el socialismo.

Le corresponde al Bloque Popular y Revolucionario como urgente quehacer, apropiarse de la cultura digital, alcanzar los conocimientos necesarios, ponerlos al servicio de la revolución e impulso del socialismo, no a los intereses de manipulación del Bloque Dominante y los magnates de las Tecnologías de la Información y la Comunicación TIC. Fortalezcamos las identidades culturales, tradicionales o de la innovación en pro de mantener nuestra identidad de clase popular y proletariado del mundo por la emancipación y liberación nacional.

CARTA DEL JEFE INDIO SEATTLE AL PRESIDENTE DE LOS ESTADOS UNIDOS

Nota
El presidente de los Estados Unidos, Franklin Pierce, envía en 1854 una oferta al jefe Seattle, de la tribu Suwamish, para comprarle los territorios del noroeste de los Estados Unidos que hoy forman el Estado de Washington. A cambio, promete crear una "reservación" para el pueblo indígena. El jefe Seattle responde en 1855.

"El Gran Jefe Blanco de Washington ha ordenado hacernos saber que nos quiere comprar las tierras. El Gran Jefe Blanco nos ha enviado también palabras de amistad y de buena voluntad. Mucho apreciamos esta gentileza, porque sabemos que poca falta le hace nuestra amistad. Vamos a considerar su oferta pues sabemos que, de no hacerlo, el hombre blanco podrá venir con sus armas de fuego a tomar nuestras tierras. El Gran Jefe Blanco de Washington podrá confiar en la palabra del jefe Seattle con la misma certeza que espera el retorno de las estaciones. Como las estrellas inmutables son mis palabras. ¿Cómo se puede comprar o vender el cielo o el calor de la tierra? Esa es para nosotros una idea extraña.
Si nadie puede poseer la frescura del viento ni el fulgor del agua, ¿cómo es posible que usted se proponga comprarlos?

Cada pedazo de esta tierra es sagrado para mi pueblo. Cada rama brillante de un pino, cada puñado de arena de las playas, la penumbra de la densa selva, cada rayo de luz y el zumbar de los insectos son sagrados en la memoria y vida de mi pueblo. La savia que recorre el cuerpo de los árboles lleva consigo la historia del Piel Roja.

Los muertos del hombre blanco olvidan su tierra de origen cuando van a caminar entre las estrellas. Nuestros muertos jamás se olvidan de esta bella tierra, pues ella es la madre del hombre piel roja. Somos parte de la tierra y ella es parte de nosotros. Las flores perfumadas son nuestras hermanas; el ciervo, el caballo, la gran águila, son nuestros hermanos. Los picos rocosos, los surcos húmedos de las campiñas, el calor del cuerpo del potro y el hombre, todos pertenecen a la misma familia.

Por esto, cuando el Gran Jefe Blanco en Washington manda decir que desea comprar nuestra tierra, pide mucho de nosotros. El Gran Jefe Blanco dice que nos reservará un lugar donde podamos vivir satisfechos. Él será nuestro padre y nosotros seremos sus hijos. Por lo tanto, nosotros vamos a considerar su oferta de comprar nuestra tierra. Pero eso

no será fácil. Esta tierra es sagrada para nosotros. Esta agua brillante que se escurre por los riachuelos y corre por los ríos no es apenas agua, sino la sangre de nuestros antepasados. Si les vendemos la tierra, ustedes deberán recordar que ella es sagrada, y deberán enseñar a sus niños que ella es sagrada y que cada reflejo sobre las aguas limpias de los lagos habla de acontecimientos y recuerdos de la vida de mi pueblo. El murmullo de los ríos es la voz de mis antepasados.

Los ríos son nuestros hermanos, sacian nuestra sed. Los ríos cargan nuestras canoas y alimentan a nuestros niños. Si les vendemos nuestras tierras, ustedes deben recordar y enseñar a sus hijos que los ríos son nuestros hermanos, y los suyos también. Por lo tanto, ustedes deberán dar a los ríos la bondad que le dedicarían a cualquier hermano.

Sabemos que el hombre blanco no comprende nuestras costumbres. Para él una porción de tierra tiene el mismo significado que cualquier otra, pues es un forastero que llega en la noche y extrae de la tierra aquello que necesita. La tierra no es su hermana sino su enemiga, y cuando ya la conquistó, prosigue su camino. Deja atrás las tumbas de sus antepasados y no se preocupa. Roba de la tierra aquello que sería de sus hijos y no le importa.

La sepultura de su padre y los derechos de sus hijos son olvidados. Trata a su madre, a la tierra, a su hermano y al cielo como cosas que puedan ser compradas, saqueadas, vendidas como carneros o adornos coloridos. Su apetito devorará la tierra, dejando atrás solamente un desierto. Yo no entiendo, nuestras costumbres son diferentes de las suyas. Tal vez sea porque soy un salvaje y no comprendo.

No hay un lugar quieto en las ciudades del hombre blanco. Ningún lugar donde se pueda oír el florecer de las hojas en la primavera o el batir las alas de un insecto. Más tal vez sea porque soy un hombre salvaje y no comprendo. El ruido parece solamente insultar los oídos. ¿Qué resta de la vida si un hombre no puede oír el llorar solitario de un ave o el croar nocturno de las ranas alrededor de un lago? Yo soy un hombre Piel Roja y no comprendo. El indio prefiere el suave murmullo del viento encrespando la superficie del lago, y el propio viento, limpio por una lluvia diurna o perfumado por los pinos.

El aire es de mucho valor para el hombre Piel Roja, pues todas las cosas comparten el mismo aire -el animal, el árbol, el hombre- todos comparten el mismo soplo. Parece que el hombre blanco no siente el aire que respira. Como una persona agonizante, es insensible al mal olor.

Pero si vendemos nuestra tierra al hombre blanco, él debe recordar que el aire es valioso para nosotros, que el aire comparte su espíritu con la vida que mantiene. El viento que dio a nuestros abuelos su primer respiro, también recibió su último suspiro. Si les vendemos nuestra tierra, ustedes deben mantenerla intacta y sagrada, como un lugar donde hasta el mismo hombre blanco pueda saborear el viento azucarado por las flores de los prados.

Por lo tanto, vamos a meditar sobre la oferta de comprar nuestra tierra. Si decidimos aceptar, impondré una condición: el hombre blanco debe tratar a los animales de esta tierra como a sus hermanos.
Soy un hombre salvaje y no comprendo ninguna otra

forma de actuar. Vi un millar de búfalos pudriéndose en la planicie, abandonados por el hombre blanco que los abatió desde un tren al pasar. Yo soy un hombre salvaje y no comprendo cómo es que el caballo humeante de hierro puede ser más importante que el búfalo, que nosotros sacrificamos solamente para sobrevivir.

¿Qué es el hombre sin los animales? Si todos los animales se fuesen, el hombre moriría de una gran soledad de espíritu, pues lo que ocurra con los animales en breve ocurrirá a los hombres. Hay una unión en todo.

Ustedes deben enseñar a sus niños que el suelo bajo sus pies es la ceniza de sus abuelos. Para que respeten la tierra, digan a sus hijos que ella fue enriquecida con las vidas de nuestro pueblo. Enseñen a sus niños lo que enseñamos a los nuestros, que la tierra es nuestra madre. Todo lo que le ocurra a la tierra, le ocurrirá a los hijos de la tierra. Si los hombres escupen en el suelo, están escupiendo en sí mismos. Esto es lo que sabemos: la tierra no pertenece al hombre; es el hombre el que pertenece a la tierra. Esto es lo que sabemos: todas las cosas están relacionadas como la sangre que une una familia. Hay una unión en todo.

Lo que ocurra con la tierra recaerá sobre los hijos de la tierra. El hombre no tejió el tejido de la vida; él es simplemente uno de sus hilos. Todo lo que hiciere al tejido, lo hará a sí mismo. Incluso el hombre blanco, cuyo Dios camina y habla como él, de amigo a amigo, no puede estar exento del destino común. Es posible que seamos hermanos, a pesar de todo. Veremos. De una cosa estamos seguros que el hombre blanco llegará a descubrir algún día: nuestro Dios es el mismo Dios. Ustedes podrán pensar que lo poseen, como desean poseer nuestra tierra; pero no es posible, Él es el Dios del hombre, y su compasión es igual para el hombre piel roja como para el hombre piel blanca.

La tierra es preciosa, y despreciarla es despreciar a su creador. Los blancos también perecerán; tal vez más rápido que todas las otras tribus. Contaminen sus camas y una noche serán sofocados por sus propios desechos.

Cuando nos despojen de esta tierra, ustedes brillarán intensamente iluminados por la fuerza del Dios que los trajo a estas tierras y por alguna razón especial les dio el dominio sobre la tierra y sobre el hombre piel roja. Este destino es un misterio para nosotros, pues no comprendemos el que los búfalos sean exterminados, los caballos bravíos sean todos domados, los rincones secretos del bosque denso sean impregnados del olor de muchos hombres y la visión de las montañas obstruida por hilos de hablar.

¿Qué ha sucedido con el bosque espeso?
Desapareció.
¿Qué ha sucedido con el águila?
Desapareció.
La vida ha terminado.
Ahora empieza la supervivencia.

Gran Jefe IndioSeattle

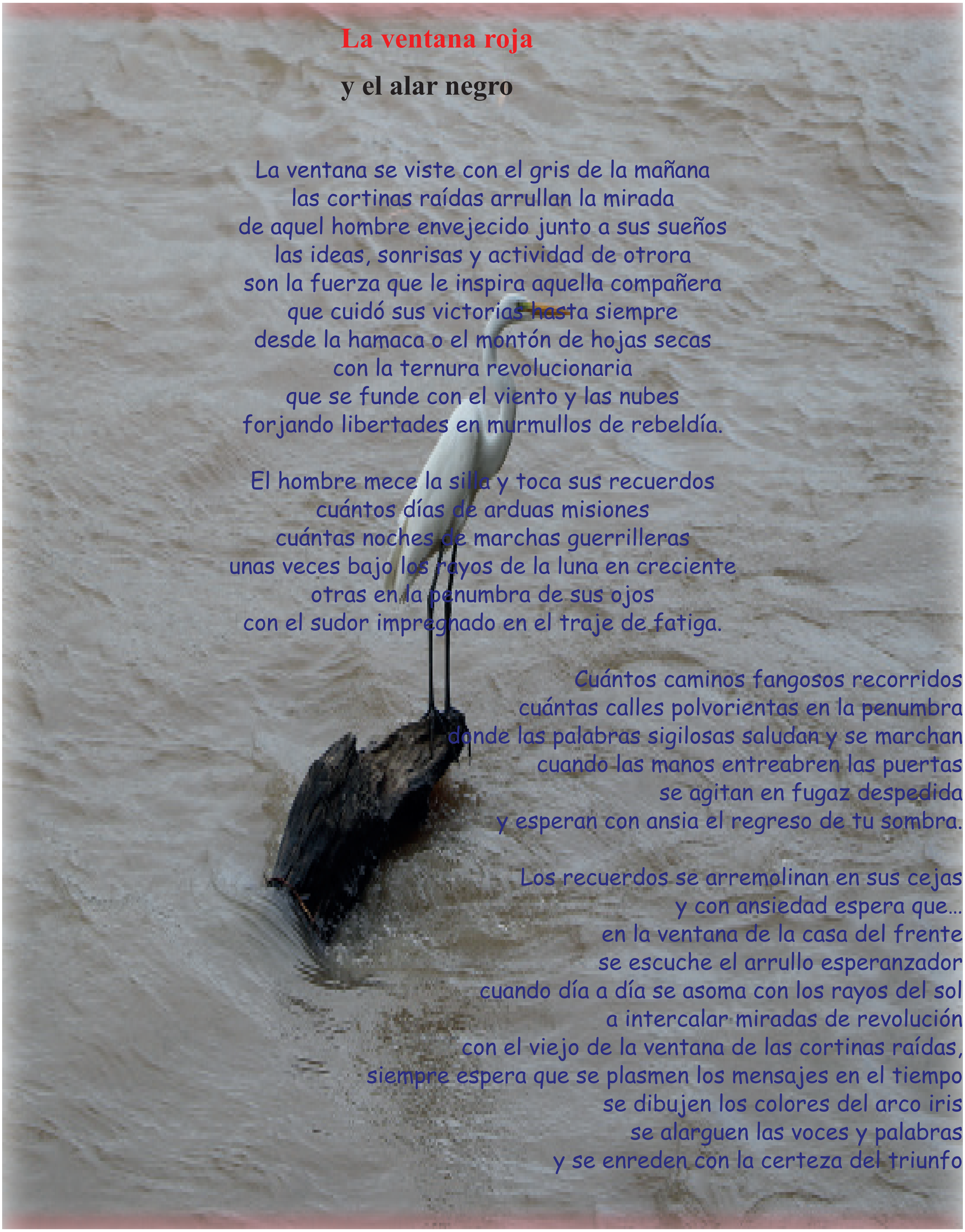

La ventana roja

y el alar negro

La ventana se viste con el gris de la mañana
las cortinas raídas arrullan la mirada
de aquel hombre envejecido junto a sus sueños
las ideas, sonrisas y actividad de otrora
son la fuerza que le inspira aquella compañera
que cuidó sus victorias hasta siempre
desde la hamaca o el montón de hojas secas
con la ternura revolucionaria
que se funde con el viento y las nubes
forjando libertades en murmullos de rebeldía.

El hombre mece la silla y toca sus recuerdos
cuántos días de arduas misiones
cuántas noches de marchas guerrilleras
unas veces bajo los rayos de la luna en creciente
otras en la penumbra de sus ojos
con el sudor impregnado en el traje de fatiga.

Cuántos caminos fangosos recorridos
cuántas calles polvorientas en la penumbra
donde las palabras sigilosas saludan y se marchan
cuando las manos entreabren las puertas
se agitan en fugaz despedida
y esperan con ansia el regreso de tu sombra.

Los recuerdos se arremolinan en sus cejas
y con ansiedad espera que…
en la ventana de la casa del frente
se escuche el arrullo esperanzador
cuando día a día se asoma con los rayos del sol
a intercalar miradas de revolución
con el viejo de la ventana de las cortinas raídas,
siempre espera que se plasmen los mensajes en el tiempo
se dibujen los colores del arco iris
se alarguen las voces y palabras
y se enreden con la certeza del triunfo

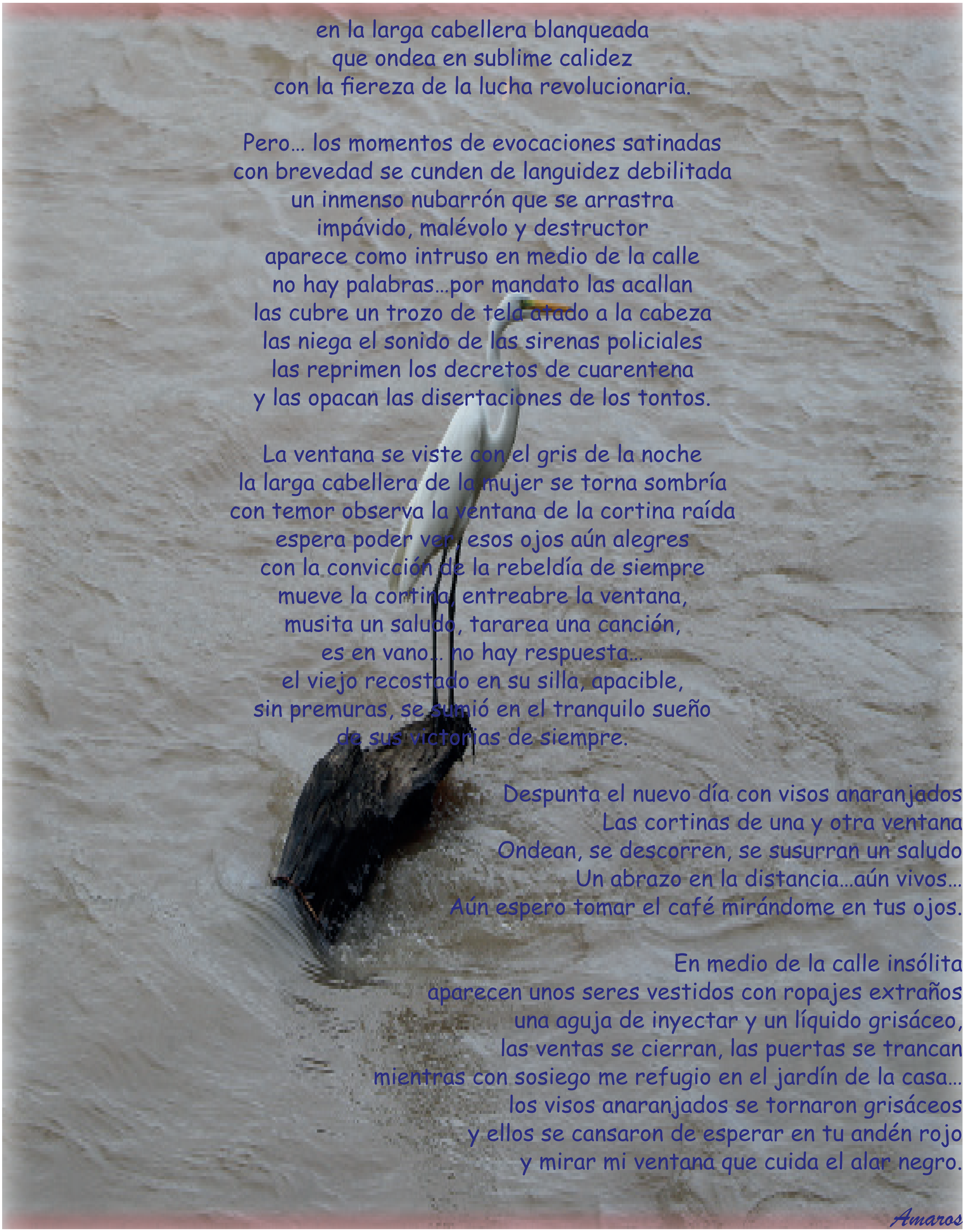

en la larga cabellera blanqueada
que ondea en sublime calidez
con la fiereza de la lucha revolucionaria.

Pero... los momentos de evocaciones satinadas
con brevedad se cunden de languidez debilitada
un inmenso nubarrón que se arrastra
impávido, malévolo y destructor
aparece como intruso en medio de la calle
no hay palabras...por mandato las acallan
las cubre un trozo de tela atado a la cabeza
las niega el sonido de las sirenas policiales
las reprimen los decretos de cuarentena
y las opacan las disertaciones de los tontos.

La ventana se viste con el gris de la noche
la larga cabellera de la mujer se torna sombría
con temor observa la ventana de la cortina raída
espera poder ver, esos ojos aún alegres
con la convicción de la rebeldía de siempre
mueve la cortina, entreabre la ventana,
musita un saludo, tararea una canción,
es en vano... no hay respuesta...
el viejo recostado en su silla, apacible,
sin premuras, se sumió en el tranquilo sueño
de sus victorias de siempre.

Despunta el nuevo día con visos anaranjados
Las cortinas de una y otra ventana
Ondean, se descorren, se susurran un saludo
Un abrazo en la distancia...aún vivos...
Aún espero tomar el café mirándome en tus ojos.

En medio de la calle insólita
aparecen unos seres vestidos con ropajes extraños
una aguja de inyectar y un líquido grisáceo,
las ventas se cierran, las puertas se trancan
mientras con sosiego me refugio en el jardín de la casa...
los visos anaranjados se tornaron grisáceos
y ellos se cansaron de esperar en tu andén rojo
y mirar mi ventana que cuida el alar negro.

Amaros

ELN